المملكة المغربية
وزارة التربية الوطنية

نشرة الصحف

الاثنين 19 مارس 2012 العدد: 4258

محتويات العدد	الصفحة
• بلاغ صحفي حول نتائج امتحانات الكفاءة المهنية	1
• حول اجتماع السيد الوزير مع الجمعية الوطنية للمدربين المساعدين للتعليم الابتدائي والعصبة الوطنية للأساتذة المبرزين	3-4
• الموسم الدراسي يؤجل موعد إضافة 60 دقيقة إلى منتصف شهر أبريل	5
• قانون المالية: 13 مليار درهم لتعبئة الترامات الحوار الاجتماعي	7
• موارد بشرية: أكثر من 400 طلب للتقاعد النسبي	10
• جهات: انشغلة الأكاديميات والنواب	11-17
• إضرابات للأساتذة المدمجين ومنشطي المرحلة غير النظامية ووقفات احتجاجية بتقنية السراغنة والريش...	18-22
• هذا الخبر: محاولة انتحار ثلاث تلميذات بالمحمدية	33
• تعليم عال: حديث عن زيادة مرتقبة في منحة الطلبة	37
• افتتاحيات الصحف الوطنية	40

قسم الاتصال بمصلحة الصحافة
الهاتف: 0537-687-252 * الفاكس: 0537-687-255

التاريخ: 2012/03/19
العدد 2405
النهار المغربية
الصفحة: 6

الرباط

9744 مترشحا يجتازون امتحانات الكفاءة المهنية بالتعليم

أعلنت وزارة التربية الوطنية عن نجاح ما مجموعه 9744 مترشحا ومترشحة في امتحانات الكفاءة المهنية الخاصة بجميع الهيئات والفئات – دورة 2011 .

وذكر بلاغ للوزارة أن نتائج هذه الامتحانات أسفرت عن نجاح ما مجموعه مترشحا ومترشحة في هذه الامتحانات من أصل 45 الف و139 مترشحا ومترشحة. منهم 8957 من هيئة التدريس و340 من هيئة الدعم الإداري والتربوي والاجتماعي.

كما نجح 26 مترشحا من هيئة المستشارين في التوجيه والتخطيط التربوي و16 يمثلون هيئة التسيير والمراقبة المادية والمالية و392 من هيئات الأطر المشتركة و13 من هيئة المهندسين.وسيتم الإعلان عن هذه النتائج، وفقا لبلاغ وزارة التربية الوطنية، يوم السبت المقبل بالأكاديميات الجهوية للتربية والتكوين وبنيابات الوزارة وكذلك على الموقع الإلكتروني للوزارة.

التاريخ: 2012/03/17
العدد: 22236.
العـــــــلـــــــم
الصفحة: 1

اليوم الإعلان عن نتائج الامتحانات المهنية لرجال ونساء التعليم

علمت (العلم) من مصدر مطلع أن الاعلان عن النتائج المهنية، الخاصة بنساء ورجال التعليم بكافة الدرجات والسلالم والتي تم اجتيازها في شتنبر 2011 سيتم الاعلان عنها اليوم السبت.

وجاء هذا الخبر بعد أن التزم الوزير في ندوة صحفية سابقة وكذلك في لقاء مع الفرقاء الاجتماعيين أن أجل الاعلان عنها سوف لن يتعدى 15 مارس 2012، في انتظار أن توافي بعض الأكاديميات الوزارة بالنقط المهنية للأساتذة والتي تحتسب بنسبة 30% من مجموع نقط المترشح

وقد التزمت الوزارة بتنظيم لقاء وطني خلال شهر أبريل من أجل تدارس كيفية إجراء الامتحانات المهنية وتحديد طريقة أخرى نتماشى والاصلاحات الجديدة، خصوصا أنه كانت في السابق تستمر المدة قرابة سنة، كما تشهد المواضيع المقترحة عدم الارتباط بالأداء المهني داخل القسم للمترشح

التاريخ: 2012/03/17
العدد: 244

الخبر

الصفحة : 5

تعليم

الوفا: الملك طلب مني رد الاعتبار للمدرسة العمومية

الخبر

أكد محمد الوفا، وزير التربية الوطنية، أن الملك محمد السادس طلب منه رد الاعتبار للمدرسة العمومية، وذلك بمعالجة المشاكل التي يعاني منها قطاع التربية والتعليم بالمغرب والتي تتطلب إشراك كل الفاعلين من أجل النهوض بالقطاع والاستجابة لانتظارات المواطنين

وشدد الوفا، في اجتماعه مع أعضاء المكتب الوطني للجمعية الوطنية للمديرين المساعدين للتعليم الابتدائي بمقر الوزارة في التاسع من مارس الجاري، أنه عازم على محاربة الفساد المالي والتسيب الذي تعرفه العديد من المؤسسات التعليمية، مشيرا إلى أن المخطط الاستعجالي مشروع قاعض لم يستوعب بعد الغرض من ورائه.

وكشفت مصادر حضرت اللقاء لـ«الخبر»، أن وزير التربية الوطنية عازم على رد الاعتبار لرجل التعليم، وأنه سينظم جولة عبر التراب الوطني للوقوف على الوضعية الحقيقية للمدرسة العمومية، خاصة في العالم القروي، وذلك بتهيئة ظروف العمل المناسبة لرجال ونساء التعليم الذين يشتغلون خارج الدار الحضري قصد المساهمة في الرفع من مردوديتهم

وفي السياق ذاته، أوضح عبد الحميد دوما، رئيس الجمعية الوطنية للمديرين المساعدين للتعليم الابتدائي، أن لقاء أعضاء المكتب الوطني للجمعية بوزير التربية الوطنية كان مثمرا وإيجابيا، كما أكد لهم حرصه الكبير على الإنزال الحقيقي للدستور الجديد في قطاع التربية الوطنية.

وأضاف أن الاجتماع كان مناسبة لتوضيح مهام المدير المساعد الذي أحدث بموجب المذكرة الوزارية رقم 36 بتاريخ 13 مارس2008 ، مشيرا إلى أن المديرين المساعدين يمارسون مهامهم كأساتذة يدرسون ثلاثين ساعة في الأسبوع، بالإضافة إلى المهام الإدارية التي يخولها لهم منصب المدير المساعد، حيث أصبحت المدارس الفرعية تتوفر على مخاطب لأولياء التلاميذ

وأشار المتحدث، أيضا، إلى أن إحداث منصب المدير المساعد قلص من مشكلة الهدر المدرسي، خاصة في صفوف الفئة القروية التي أولاها المخطط الاستعجالي مكانة مهمة.

التاريخ: 2012/03/17
العدد 2404
النهار المغربية
الصفحة: 1

حوار بين الوفا والأساتذة المبرزين

ذكرت العصبة الوطنية للأساتذة المبرزين التابعة للجامعة الوطنية لموظفي التعليم المنضوية تحت لواء الاتحاد الوطني للشغل بالمغرب أنها استأنفت الحوار مع وزارة التربية الوطنية يوم 21 فبراير الماضي. وأوضحت العصبة في بلاغ لها أن هذه اللقاءات خصصت لمعرفة النتائج التي توصلت إليها وزارة التربية الوطنية خلال تفاوضها مع وزارتي المالية وتحديث القطاعات العامة حول ملف المبرزين. مطالبة وزارة التربية الوطنية بالتسريع في التعاطي مع هذا الملف . خصوصا وأن الأساتذة المبرزين "ينتظرون بفارغ الصبر" نظاما أساسيا منصفا .

التاريخ: 2012/03/17
العدد: 4263.
المنعطف
الصفحة: 3

الموسم الدراسي يؤجل موعد إضافة 60 دقيقة إلى منتصف شهر أبريل

■ ف.جبور

صادق المجلس الحكومي اليوم على الصيغة النهائية للمرسوم الخاص بتغيير الساعة القانونية، بعد أن تم التدقيق في الملاحظات بشأنه، حيث تقرر أن تتم إضافة 60 دقيقة على التوقيت القانوني عند حلول الساعة الثانية صباحا من يوم الأحد الأخير من شهر أبريل من كل سنة، عوض شهر مارس، الذي جاء في مشروع المرسوم، مع العودة إلى الساعة القانونية من جديد، بدءا من حلول الساعة الثالثة صباحا من يوم الأحد الأخير من شهر شتنبر من نفس السنة، مع استثناء شهر رمضان.

وأوضح مصطفى الخلفي وزير الاتصال الناطق الرسمي باسم الحكومة في لقاء صحافي عقب انعقاد مجلس الحكومة أن المجلس صادق بذلك على الصيغة النهائية للمرسوم 12 126 2 الخاص بتغيير الساعة القانونية بعد أن تم التدقيق في الملاحظات بشأنه "حيث تقرر أن تتم إضافة 60دقيقة على التوقيت القانوني عند حلول الساعة الثانية صباحا من يوم الأحد الأخير من شهر ابريل من كل سنة الذي جاء في مشروع المرسوم مع العودة إلى الساعة القانونية من جديد بدءا من حلول الساعة الثالثة صباحا من يوم الأحد الأخير من شهر شتنبر من نفس السنة مع استثناء شهر رمضان"، موضحا إن اعتماد هذا التوقيت بداية من منتصف شهر ابريل عوض منتصف شهر مارس أملته معطيات تتعلق خاصة بالموسم الدراسي.

وكان مجلس الحكومة قد صادق الأسبوع الماضي على مشروع مرسوم يقضي باعتماد تغيير الساعة القانونية بإضافة 60دقيقة على التوقيت القانوني عند حلول الساعة الثانية بعد منتصف الليل من يوم الأحد الأخير من شهر مارس من كل سنة.

التاريخ: 2012/03/17
العدد 3710
الصباح
الصفحة: 2

45 في المائة من المناصب للتعليم والصحة والعدل

الحكومة تكرس توجهها الداعم للقطاعات الاجتماعية في ميزانية 2012

أعلنت الحكومة أن 45 في المائة من مناصب الشغل المحدثة في إطار مشروع ميزانية 2012، والمحددة في 36.204 منصب مالي، ستخصص لقطاعات التعليم والصحة والعدل.

ويحظى قطاع التعليم، بما فيه التعليم العالي، بحصة الأسد من مناصب الشغل المحدثة، إذ خصصت له 7500 منصب، متبوعا بقطاع الصحة بـ3.000 منصب، والعدل (1000)، ثم إدارة السجون (800 منصب).

وأضافت الحكومة أن هاجسها ظل هو العمل على تحفيز حملة الشهادات وكشفت أنها رصدت مبلغ مليار درهم لفائدة صندوق دعم تشغيل الشباب، قصد تفعيل الآليات الحكومية الرامية إلى إدماج الشباب في سوق الشغل.

وقال أدريس الأزمي الإدريسي، الوزير المنتدب المكلف بالميزانية، خلال تقديمه للخطوط العريضة لمشروع ميزانية 2012 مساء أول أمس (الجمعة) أمام مجلسي البرلمان، إن الحكومة كرست توجهها الهادف إلى دعم القطاعات الاجتماعية، مبرزا، في هذا الصدد، أن قطاع التربية والتكوين استفاد من اعتمادات مالية تناهز 42 مليار درهم، ستخصص أساسا للارتقاء بمهام المدرسة الوطنية، ومتابعة عملية توسيع العرض المدرسي، من خلال افتتاح 290 مؤسسة تعليمية جديدة.

وأشار إلى أن الغلاف المالي المخصص لقطاع الصحة وصل إلى 12 مليار درهم، سيوجه إلى رفع جودة الخدمات الصحية، وتحسين الاستقبال، وتوفير الرعاية الأولية، وتحديث العرض الاستشفائي خاصة قطاع المستعجلات، وتحسين المؤشرات الصحية الوطنية، والمتعلقة، خصوصا بصحة الأم والطفل.

وأشار أن قطاع السكن خلق بغلاف مالي قدره 3 ملايير درهم، بما فيها الموارد المرصدة في إطار صندوق التضامن للسكن.

وأعلن في هذا الإطار، أن مشروع الميزانية فتح تدابير جبائية تحفيزية بالنسبة إلى السكن الاجتماعي المخصص للكراء لتمكين المواطنين من الاستفادة من سكن لائق بمبلغ لا يتجاوز 1.200 درهم في الشهر.

وقال الوزير إن التوقعات التي ماسس عليها المشروع تقوم على تحقيق نسبة نمو تناهز 4.2 في المائة، مع حصر نسبة التضخم في ما دون 2.5 في المائة، وعجز الميزانية في حدود 3 في المائة، ومتوسط سعر البترول في 100 دولار للبرميل.

من جهته، قال نزار بركة، وزير الاقتصاد والمالية، إن أولويات الحكومة في ما يتعلق بالتوازنات الماكرو اقتصادية تتجلى في دعم الاستثمار العمومي والخاص، وتحسين مناخ الاستثمار، وتشجيع الاستثمار المنتج والمتماشي مع الشغل، من خلال تكييف الاستثمار العمومي الذي يرتقب أن يعرف نموا بقيمة 21 مليار درهم، ليبلغ 188.3 مليار درهم، وتوضيح أن المجهود الاستثماري للدولة سينصب على تفعيل الاستراتيجيات القطاعية، دعم صندوق وتحديث البنيات الإساسية، وإحداث مناصب الشغل، وتعزيز قدرات المقاولات الصغيرة والمتوسطة.

وقال بركة أن الاقتصاد الوطني أثبت قدرته على الصمود في وجه الانكماشات السلبية الناتجة العالمية، إذ حافظ على معدلات النمو القابلة للمواجهة، وتفادس آثارها السلبية على القطاعات الأكثر ارتباطا بالتقلبات الخارجية.

جمال دوراقبي

معدل المديونية بلغ 52.9 في المائة

الاقتصاد الوطني عرف بصفة إجمالية، انكماش معدل النمو بالنسبة إلى السنة الفارطة 2011، في حدود 4.8 في المائة، بسبب انحباس الداخلي غير الفلاحي الذي سجل نموا بـ4.9 في المائة، موازاة مع تحسن الرصيد التجاري الوطني، إذ ارتفع معدل التغطية للصادرات الكلية المسجلة للإقتصاد الوطني إلى 65 مقابل درهم، مع استقرار أسعار الفائدة والتضخم في معدل المستهلك في حدود 0.9 في المائة.

وأقر بركة أن تقلبات الظرفية الدولية التي سلبا على الواردات الخارجية، إذ ساهم ارتفاع واردات الطاقة والحبوب بحوالي 70 في المائة، في تفاقم العجز التجاري الذي بلغ 185.5 مليار درهم، رغم ارتفاع الصادرات بنسبة 14.3 في المائة.

وأبرز أن وتيرة نمو تحويلات مغاربة العالم انخفضت من 8.3 في المائة، سنة 2010 إلى 7.6 في المائة سنة 2011، فيما انخفضت مداخيل الأسفار من 6.8 في المائة إلى 4 في المائة.

وقال إن عجز الميزانية بلغ 6.1 في المائة من الناتج الداخلي الخام عند نهاية سنة 2011، ما أدى إلى ارتفاع معدل المديونية ليبلغ 52.9 في المائة، مقابل 50.3 في المائة سنة 2010.

التاريخ: 2012/03/19
العدد 3711
الصباح
الصفحة: 10

13 مليار درهم لتنفيذ التزامات الحوار الاجتماعي

الأولوية في المناصب للعاطلين وتمويل البرامج الاجتماعية من الريع الصافي للمقاولات الكبرى

تركز الحديث على التوجهات الكبرى لمشروع القانون المالي، ورهانات في أفق تحقيق نمو اقتصادي، وفي ظل موسم غير ماطر الحق بالاقتصاد الوطني الضرر الكبير.

وفي السياق توجهات قانون المالية الحديث بميزانية تبلغ 26.204 مليارات درهم لتنفيذ التزامات الحوار الاجتماعي مما يسمى أيضا إلى تحقيق معدل نمو في حدود 4.2 في المائة، وتخفيض عجز الميزانية من 6.4 إلى 5 في المائة من الناتج الداخلي الخام.

كما سيوجه المشروع، حسب الوزير بركة إلى تعبئة مقاربة ترمي تمويل البرامج الاجتماعية المتعلقة بالمساعدة الطبية ومكافحة البؤر المدرسي ودعم خدمات الأشخاص في وضعية إعاقة وتخصيص 2.6 مليار درهم لفك العزلة عن المجال القروي.

مشروع قانون المالية لسنة 2012، حسب تصريحات الوزير الوجيه، يرتكز على ثلاثة توجهات كبرى تتمثل في دعم دولة القانون ومجابهة الحكامة الجيدة وإرساء دعائم الشعب الغربي عهد خلف تكوماته وفتاته إلى المواطنة الكاملة والحياد الكريمة والعيشة الشاملة والارتقاء الاجتماعي.

المحور المحايي لمشروع قانون المالية لسنة 2012 مرتكز على « تطوير بيوارس في ماهيل العالم القروي والمناطق الجبلية وتسمى الحرمان كافة الجهات في النشأة الشريفة والاقتصادية والاجتماعية لمواجهة والمعضلات والمستدامة، وتعمل غرغرة قال بركة إن تشامل العالم العروي والمناطق الجبلية يتطلع جهود الحكومة إلى التركيز على توفير التجهيزات والخدمات الاجتماعية وتحسين ظروف عيش السكان من خلال تخصيص ما يناهز 2.6 مليار درهم عبر مختلف البرامج التنموية وبالخصوص صندوق الدعم الاجتماعي، ثم

أيضا من الاستثناء قوي وتصدام يتم دون تكليف الاستثمار العمومي وبواسطة مجهود الاستثمار في البنيات التحتية واستعادة التوازنات الماكرو اقتصادية وضمان الولوج العادل إلى الخدمات، « الأساسية وترسيخ مبادئ التضامن وتحقيق العرض.

وقد جرى وراس الاقتصاد والمالية أن صلة مشروع قانون المالية لسنة 2012 ماشي مخارجها ومقاطعا في إعداد « ومقتضيه في طرفية وطنية وبالقيمة الوطنية ومتوالية مطبعية العديد من التحولات السياسية وخذا التطورات الاقتصادية المطردة على واقع الأزمة العالمية.

الخطوط الرئيسية لمشروع قانون المالية تحدث عن دينامية جديدة على مستوى الإصلاحات الوسيطية والسياسية في تجاوب مع انتظارات المواطنين إذ شكل الخطاب الملكي الأخير ليوم تاسع مارس 2011، بداية نوعية في أبعاد استكمال البناء الديمقراطي وترسيخ دولة القانون والمؤسسات وإرساء دعائم دولة الحق والقانون.

وفي هذا السياق جهت للمستهل من خلال إقرار دستور جديد يكرس

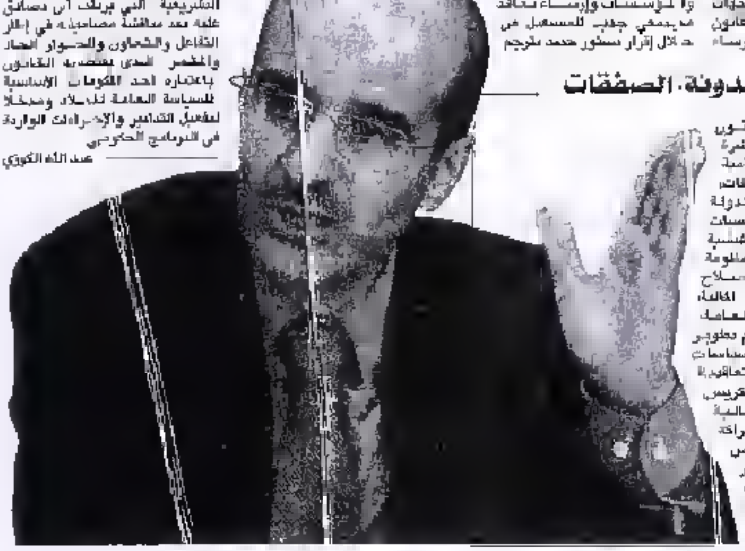

لتخصيص ملياري درهم لبرامج تعميم المساعدة الطبية ودعم الأشخاص في وضعية إعاقة وتحويل مقالات المبرد المدرسي حيث تمول بمبلغ 4.5 في المائة من الريع الصافي للمقاولات التي يفوق رقمها 200 مليون درهم بما يجمع مليارا و200 مليون درهم، تخصص المبلغ الـ50 مليون درهم لصندوق التماسي وإضافة 1.5 مائة إلى الضريبة على السجائر.

ويستمر العمل على تعبئة 188 مليار درهم لمصلحة الاستثمار العمومي وفي الوقت نفسه متابعة برنامج السكن الاجتماعي عبر تخفيض نفقات الإنتاج والعدة في والاستغلال والتحملات المرتبطة بـ 5 في المائة وتعديل الدراسات الحوار الاجتماعي والتزامات التضامن.

وترجمت الحكومة سنة تدعيمها على إعطاء الأولوية مشاريع 8 المروع قانون المالية لسنة 2012، وتكثفت جهود مختلف القطاعات الوزارية للتسريع بعرضه على أنظار المؤسسة التشريعية التي يرتقب أن تصادق عليه بعد مناقشة مضامينه في إطار التفاعل والتجاوب والحوار الحار والمخصر الذي يعتبره القانون باعتباره أحد المكونات الأساسية للسياسة العامة للبلاد ومدخلا لتفعيل التدابير والإجراءات الواردة في البرنامج الحكومي.

عبد الله الكوني

مراجعة مدونة الصفقات

حتى يؤتي القانون الجديد أكله، ستتم مباشرة الإصلاحات التشريعية الرامية إلى مراجعة مدونة الصفقات وتبسيطها على إدارات الدولة والجماعات المحلية والمؤسسات العمومية وتوطيد دور المنشأة العامة للمالية وتحديث المعلومة المؤطرة للصلاحيات وإصلاح القانون المتعلق بالمراقبة المالية للدولة على المنشآت العامة. وبالموازاة مع ذلك، سيتم تطوير مقاربة مندمجة لتدبير السياسات التنموية تعتمد البرامج التعاقدية القطاعية المندمجة وتعزيز مبادئ النجاعة والفعالية والتنسيق مع مجلس المراقبة على المجلس الأعلى والحاص صفاته مشتركة في تدبير إطار التشاريع مجتمعة المجالات الاقتصادية والاجتماعية.

التاريخ: 2012/03/19
العدد 10042

الإتحاد الاشتراكي

الصفحة:1

النقابة الوطنية للتعليم ترفض مضامين مشروع القانون المالي

اعتبرت النقابة الوطنية للتعليم أن مشروع القانون المالي للسنة الحالية ينم عن تجاهل مطلق لمعاناة رجال ونساء التعليم ، وجاء في بيان للمكتب الوطني للنقابة أن المشروع « أكد للأسف مخاوف منظمتنا بخصوص تعامل الحكومة مع الموارد البشرية للقطاع، مضيفا أن « تخصيص 7800 منصب جديد فقط يؤكد تناقض الخطاب الحكومي نفسه الذي يقر أن الخصاص في القطاع يصل إلى 15000 منصب، ناهيك عن أعداد الأساتذة الذين سيحالون على التقاعد» .

واعتبرت النقابة أن استمرار الحكومة الحالية في هذا النهج هو إمعان في تجاهل الحاجيات الحقيقية للمنظومة كي تنهض بمهامها التنموية، وينم عن غياب أي تصور جديد لإنقاذ المدرسة العمومية، مما يعري الخطاب الحكومي الذي يدعي النهوض بالمنظومة التعليمية.

وأعلنت النقابة في بيانها عن رفضها المطلق لهذه السياسة التي تعمق استغلال شغيلة التعليم وتثقل كاهلهم لوحدهم بكل أعباء المنظومة دون إمكانيات، مما يعرض مستقبل المنظومة التعليمية لمزيد من الضياع

ولتسليط الأضواء على موقف النقابة من السياسة الحكومية الحالية في القطاع، وما تعتزم اتخاذه من قرارات ومواقف دفاعا عن المدرسة العمومية، قرر المكتب الوطني للنقابة عقد ندوة صحفية يوم الاثنين 26 مارس 2012.

التاريخ: 2012/03/17
العدد: 22236.
العـــــــلـــــــم
الصفحة: 6

العمل على تدريس اللغة العربية في المؤسسات التعليمية الفرنسية

دعا الوزير المكلف بالمغاربة المقيمين في الخارج السيد عبد اللطيف معزوز والكاتبة الأولى للحزب الاشتراكي الفرنسي، السيدة مارتين أوبري يوم الاثنين الماضي، بالرباط إلى تشجيع الهجرة الدائرية لجعل الكفاءات المغربية المقيمة بفرنسا في خدمة بلدها الأصلي. وشدد الجانبان، خلال اجتماعهما اليوم، على الحاجة «لتعبئة الكفاءات المغربية المقيمة في فرنسا حتى يكون بإمكانها الإسهام في مسلسل التنمية القطاعية في المغرب في إطار الهجرة الدائرية». وتم خلال هذا اللقاء التركيز على مختلف القضايا المتعلقة بالهجرة وسبل تعزيز التعاون الثنائي في هذا المجال، من خلال على الخصوص تدريس اللغة العربية في المؤسسات التعليمية الفرنسية واتفقا، في هذا السياق، على العمل من أجل تمكين المتقاعدين المغاربة المقيمين في فرنسا الذين يتقاضون «معاشات تقاعد ضعيفة من البقاء لفترة أطول في المغرب مع الاستمرار في الاستفادة منها». وأبرزت السيدة أوبري أهمية وضع برنامج «إراسموس» بين البلدان المتوسطية لتسهيل تنقل الطلاب بين مؤسسات التعليم العالي وتعزيز التبادل الثقافي وتشجيع التقارب بين شباب ضفتي المتوسط بشكل عام، وبين المغاربة والفرنسيين على وجه الخصوص.

التاريخ:2012/03/19
العدد 10042

الإتحاد الاشتراكي

الصفحة:7

طلبات الحصول عليه هذا الموسم فاقت الـ 400

التقاعد النسبي يزيد في حدة خصاص المدرّسين

ارتفاع عدد طلبات التقاعد النسبي لنساء ورجال التعليم بجهة الدار البيضاء الكبرى، أثر بشكل كبير على السير العادي لبعض المؤسسات التعليمية بهذه الجهة، وازداد تأثيره على المتمدرسين في هذا التوقيت الحساس، حيث لم يعد تفصلنا عن موعد الامتحانات الإشهادية سوى شهور معدودة، فهناك بعض المؤسسات أصبحت تعاني من خصاص في أستاذ لمادة معينة، لأن هذا الأخير حصل ، مؤخرا، على تقاعده النسبي، وبالتالي غادر المؤسسة، وميدان التعليم بصفة نهائية، وقي تلميذاته وتلاميذه بدون مدرس، للتحرك العاجلة في بحث عن من يعوضه، خصوصا إذا كانت المستويات التي يدرسها دال الأستاذ على موعد مع امتحانات إشهادية «الثالثة إعدادي» مثلا، وقد يقرر المسؤولون حذف بعض الساعات لمستويات أخرى وإرغام أساتذتها على تعويض ساعات من استفاد من تقاعده النسبي!

ونذكر أن عدد طلبات الحصول على التقاعد النسبي هذا الموسم الدراسي بجهة الدار البيضاء، فاقت 400 طلب، هذا مع العلم أن السنة الدراسية الحالية انطلقت بنقص فظيع في أساتذة بعض المواد، كل من الثانوي الإعدادي والثانوي التأهيلي، مع استمرار إغلاق مراكز التكوين، وفي وقت بدأت تجربة التوظيف المباشر في قطاع التربية والتعليم بالفشل، حسب مصادر تربوية

محمد بوتمارت

التاريخ: 2012/03/17
العدد: 22236.
العلم
الصفحة: 5

تاوريرت: سيدي علي بلقاسم

تدشين مدرسة «جماعاتية» ودارا للطالبة

تم أخيرا تدشين المدرسة « الجماعاتية » التي أنجزتها الجماعة القروية سيدي علي بلقاسم بناشاوة دبدو الفايته ، و التي كلف بناؤها غلافا ماليا يقدر ب 8799520 درهم على مساحة تقدر بأزيد من 2000 متر مربع ، منها 1600 متر مربع مغطاة وتشتمل على خمس حجرات دراسية ومرافق للمستخدمين

وأوضح حمال دريان النائب الإقليمي لوزارة التربية الوطنية ان هذه المؤسسة التعليمية تمثل نموذجا للعمل التشاركي والذي سيمكن من تجنيب التلاميذ القاطنين بالمنطقة المسقرة من الانتقال يوميا عبر الحافلات الى مدينة سدو كما سيمكن تلاميذ بقرية أولاد وسان من التمدرس في ظروف أفضل

كما التمس من عامل الاقليم الذي ترأس حفل التدشين التدخل لدى بعض الفاعلين الاخرين من اجل انجاز ماء صور للحفاظ على المؤسسة ، و بناء مرافق صحية للتلاميذ والأساتذة و ربط المؤسسة بشبكة الماء الصالح للشرب ،و بناء مكتب لإدارة المؤسسة – ويعزي الاستاذ احمد دحماني مدير المدرسة الجماعاتية قد الولد في تصريح لجريدة « العلم » ان المدرسة ستساعد على محاربة الهدر المدرسي وستمكن من التخفيف من المحن التي كان التلاميذ يتكبدونها أثناء تنقلهم الى مؤسساتهم التعليمية البعيدة عن سكن عائلاتهم

ويعاني المستفيدات من خدمات دار الطالبة التي أنجزت بغلاف مالي مقدر ب 8208539 درهم على مساحة مقدرب 1600 متر مربع منها 350 متر مربع مغطاة ، وتشتمل على حجرة للدراسة و مكتبين إداريين ، مرافق للنوم قاعة للأكل مطبخ ، مستودع مرافق صحية ، علما بان طاقتها الإستيعابية 44 سريرا

ويهدف المشروع إلى تشجيع تمدرس البنات القرويات ،محاربة الهدر المدرسي ، الدعم التربوي والنفسي والاجتماعي

عبد العزيز العياشي

التاريخ: 2012/03/17
العدد: 22236.
العـــــلـــــم
الصفحة: 5

بني ملال

ثانوية ابن سينا تتواصل مع آباء وأمهات التلاميذ

تفعيلا لدور مجلس التدبير التربوي وبتنسيق مع جمعية آباء وأمهات التلاميذ، احتضنت يوم الثلاثاء 6مارس 2012 ثانوية ابن سينا التأهيلية ببني ملال اللقاء التواصلي الثاني مع آباء وأمهات التلاميذ المتعثرين دراسيا.

و حدد مدير المؤسسة أهم أسباب التعثر: صحية، اجتماعية، ثقافية، اقتصادية، تربوية، ثم ترك المجال واسعا للآباء والأمهات ليعبروا عن تقديرهم لهذه المبادرة التربوية التي سنتها ثانوية ابن سينا التأهيلية منذ سنتين لتمكين الأسر من مواكبة تحصيل أبنائهم. وفتح حوار جاد حول سبل تجاوز معيقات التحصيل الدراسي والبحث عن وسائل الارتقاء بمستوى فلذات الأكباد تربويا وتحصيليا. وقد جاءت تدخلات الآباء والأمهات غنية بالأفكار والاقتراحات ومنها بناء الثقة بين الأبناء وذويهم ودوام التحفيز والإشعار بالمسؤولية وتفادي الرفقة السيئة.

للإشارة فعدد التلاميذ الذين لم يُوفقوا في الحصول على المعدل(10/20) خلال الأسدس الأول من هذه السنة الدراسية بلغ 378 تلميذا وتلميذة أغلبهم من الجذوع المشتركة من أصل 2260 تلميذ وتلميذة مجموع التلاميذ الذين يدرسون بالثانوية.

وختم اللقاء دعا رئيس الجمعية ذ. المصطفى بنكي الآباء والأمهات لتطبيع علاقتهم بالمؤسسة و بفقد مسار أبنائهم الدراسي، واقتراح الأفكار تسهم في الارتقاء بالمردودية التربوية العامة للمؤسسة.

بوعزة شبير

12

التاريخ: 2012/03/19
العدد: 4615
الأحداث المغربية
الصفحة: 8

سلا

تكريم 100 متقاعد من شغيلة التعليم

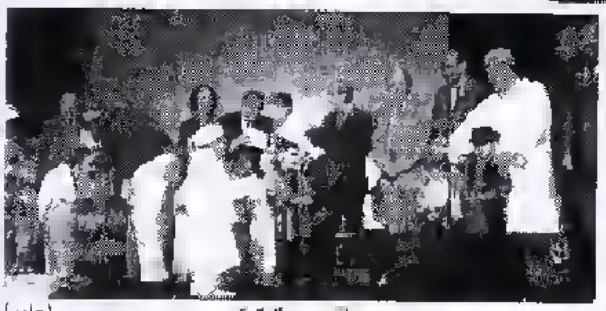

حانب من حفل التكريم (خاص)

◄ عبدالإله عسول

«ثقافة الاحتفاء سلوك مدني» تحت هذا الشعار، وبقاعة هوليود، نظمت مساء الجمعة 9 مارس الجاري، نيابة سلا بتنسيق مع جمعية تنمية التعاون المدرسي، وجمعية الأعمال الاجتماعية للتعليم والجامعة الملكية المغربية للرياسة المدرسية، والمفاترة الوطنية للتنمية البشرية، حفل تكريم لعشرات المتقاعدين من أسرة التعليم بلغ عددهم أكثر من 100 متقاعد.

كما تميز الحفل المذكور، الذي ترأسه نائب وزارة التربية سلا ومديرة أكاديمية جهة الرباط ومدير الموارد البشرية ومدير الارتقاء بالرياضة المدرسية، بحضور النائب العام للعمالة وعدد من رؤساء المقاطعات بسلا وفعاليات فنية وجمعوية وتقابية، (تميز الحفل) بالاحتفاء بخمسة من رموز سلا، ممن بصموا الحياة الفكرية والثقافية والتربوية ببصمات تاريخية، خدمة للناشئة والمجتمع، يتعلق الأمر بالأساتذة، فاطمة الطرابلسي، مصطفى النجار، محمد بنعياد، أحمد السقياني، أبو بكر بوعبيد.

التاريخ: 2012/03/19
العدد: 2405
النهار المغربية
الصفحة: 6

شيشاوة

الإنعاش الوطني ينفذ حملة نظافة بالمدارس

نظمت المديرية الإقليمية للإنعاش الوطني بشيشاوه خلال الأيام الأخيرة برنامجا واسعا لحملات النظافة والتوعية المجتمعية بهم المؤسسات التعليمية لمدينة شيشاوة ومواجيها من أجل المساهمة في تحسين اعمال النظافة والحفاظ على المحيط العام للمؤسسات التربوية التي يعيش فيها أجواء الكسل والنظافة وإظهار جمالتها.

وقد استفادت التعملة التعليمية وتلاميذهم

من هذه المبادرة والذين طالعوا مدوروهم الجهات الوصية بتعميمها وضمان استمرارها على طول السنة وفي هذا الصدد أعلنت مصادر عن الإنعاش الوطني " إن المبادرة التي تم إطلاقها تندرج في إطار المحافظة على البيئة وعدتها قاقت العشرين يوما وان العملية قيمة مجتمعية بحت استفادت منها كل المؤسسات التعليمية بشيشاوة وبواجيها وبفضلها تم التمكن من إزالة ما مقارب من 90 بالمائة من

النقط السوداء كما تهدف الحملة إلى حث المجتمع الشيشاوي على المساهمة الفاعلة لتحسين مستوى النظافة والحفاظ على بيئة المدارس واستشعار المسئولية المجتمعية وتنتدي من السكان أن يحافظوا على نظافة محيطهم من أجل المساهمة في خلق بيئة نظيفة .

■ سعيد أكويس

14

التاريخ:2012/03/17
العدد 10041

الإتحاد الاشتراكي

الصفحة:2

الملتقى السادس للإعلام والتوجيه

يحتضن فضاء الثانوية التأهيلية عقبة بن نافع بنيابة عين السبع الحي المحمدي على مدى ثلاثة أيام 14 و15 و16 مارس 2012، الملتقى السادس للإعلام والتوجيه تحت شعار «إعلام هادف من أجل توجيه ناجح». وتروم هذه التظاهرة التربوية إطلاع التلاميذ على المعلومات المتعلقة بالتخصصات الدراسية ما بعد البكالوريا.

وقد أضحى الملتقى المنظم بشراكة مع الأكاديمية الجهوية للتربية والتكوين لجهة الدار البيضاء الكبرى، موعدا سنويا للاختيار وتقديم المعطيات للتلاميذ والمساهمة في توجيههم التوجيه الملائم وتنمية مداركهم.

وتم تنظيم زيارات إلى فضاء الملتقى لفائدة تلاميذ المؤسسات التعليمية، بغية اغتنام فرصة الحوار المباشر مع الفاعلين التربويين. وتميز الملتقى بعقد لقاءات مباشرة بين الزوار من التلاميذ وأولياء أمورهم وممثلي وأطر مؤسسات التعليم العالي العمومي والخصوصي.

وشكلت هذه اللقاءات المباشرة فرصة للتلاميذ للإجابة عن تساؤلاتهم واستفساراتهم حول الشروط المطلوبة لولوج المؤسسات التي يرغبون استكمال تعليمهم العالي بها، إلى جانب توزيع مطويات ومطبوعات تعرف بالمؤسسات المشاركة.

التاريخ: 2012/03/19
العدد: 6589
بيان اليوم
الصفحة: 4

أكادير

في لقاء تواصلي بإداوتنان

التأكيد على أهمية التعليم الأصيل في صقل المهارات البيداغوجية والحفاظ على القيم التربوية الموروثة

حسن أومريبط

الأهداف التي يتغياها التعليم الأصيل متمثلة في استمرار الهوية والمرجعية الإسلامية ووحدة البلاد وصونها

تفعيلا مقتضيات مومنيات اليوم الدراسي الذي نظمته الأكاديمية حول التعليم الأصيل الابتدائي، هو سخور اللقاء التواصلي الذي جمع الناخي الكبرى النائب الإقليمي لوزارة التربية الوطنية ماكاتير إداوتنان والدكتور محمد جميل رئيس المجلس العلمي ماكاتير وممثلي أولياء تلاميذ مدرسة الحسنين بمركز تكوين أسيتاب وأساتذة التعليم الابتدائي باكادير ممثري ومديرات التعليم الابتدائي العاملين بنيابة أكادير إداوتنان وممثلي جمعيات الآباء وأولياء التلاميذ.

اللقاء استهله نائب الوزير بكلمة نوه من خلالها بالمجهودات المبذولة من طرف الجميع بالسلك التربوي الديني بالإقليم للارتقاء والحفاظ على القيم الإسلامية وأخلاقه داخل المؤسسة التعليمية مشيرا إلى الاهتمام الكبير الذي يوليه الوزارة الوصية على قطاع التربية الوطنية للتعليم الأصيل والمتمثلة التي يحظى به لدى المواطنين لذا فإن مكتب المسؤول الإقليمي محمد علمية إيلاء ضرورية قصوى لهذا النوع من التعليم النموذجي.

الناخي سكري دعا أسرة الحاضرين في معرض كلمته إلى ضرورة الإسراع في اعتماد التعليم الأصيل في مؤسساتنا التعليمية الابتدائية ولو في دهاليز المؤسسات، كخطوة أولى في انتظار التعميم المرتقب كما سمحت الظروف بذلك طبعا لتدعاي كل ما لايؤكد فيه بإطراد جيلا، وسعادة ألف ميل فيدا بالجهود الأولى، في إشارة منه إلى أهمية اعتماد هذا النوع من التعليم ولو في بعض المؤسسات النموذجية التي تستجيب لبعض المواصفات المتمثلة في شكلها ومضمونها، طالبا من مسؤولي المؤسسات الخصوصية التي على نهج شروط احتضان التعليم الأصيل، بوجوده دراسة مقارنة بين هذا النوع وبخبرة المعمول به منذ عام، لاعتماده في دراسة مقومة مساعدة في التوجه كما وعد الحاضرين بتشجيع تدارس التميز في حفظ القرآن الكريم وروايه المدارس المحمومية المسابقة في هذا الإطار، للوقوف على مدى نجاح التجربة من عدمها في عين المكان، مذكرا بتطابق الخلاف الرمضي المنعقد في كلا النوعين من التعليم والمحدد في 30 ساعة أسبوعيا.

من جانبه نفر الدكتور محمد جميل مداليره النائب الإقليمي بأشرافه لهذا اللقاء التواصلي وذكر بالقاء الأخير الذي جمع هيئة علماء المغرب بمولاي التربية الوطنية ثم فيه التطرق إلى السبل والآليات الكفيلة بولوج التعليم الأصيل لجميعه وشكله الحديثين في المدارس العمومية مالمقلقة عما ذكر بالميثاق الذي تم توقيعه في نهاية اللقاء والقاضي بإنشاء لجنة مشتركة بين الوزارة والهيئة.

جميل خلد أسرة في معرض حديثه الأهداف التي يتوخاها التعليم الأصيل والمتمثلة في استمرار الهوية والمرجعية العليا للثقافة الإسلامية ووحدة البلاد وصونها من حدث السريعة والعنيف كما ذكر بالمفهوم الجديد للتعليم الأصيل الذي لا تزوحه أية صلة بالتعليمين العتيق والقديم، مدعيا استعداده الدائم في تنظيم لقاءات تكوينية لصقل الصور أكثر على الأسس التي بني عليها التكوين الأصيل وصقل الذوات والمهارات البيداغوجية للمقبلين من الأساتذة لتدريس السبع المتعلق بالتربية الإسلامية ومكوناتها في التعليم الأصيل.

كلمة الدكتور ضالح أوزكاي ركزت بالخصوص على الآفاق التي يتيحها التعليم الأصيل وفي جميع الاختصاصات، والتي توازي تلك المتاحة في التعليم العمومي العام بل تفوقها أحيانا باعتبار حافظ القرآن الكريم حريصا (وكلما متفوق حسب المحارب المعينة) لحفظ الدكتور صالح على الآخرين بملكة الحفظ والاستذكار مشيرا إلى أن المناهج والبرامج الخاصة بالتعليم الأصيل في التعليم الابتدائي والإعدادي قد تم استكمال كل دوميناتها التعليمية هذا وقد ناشد أوزكاي على ناجح جولة سويس مناسبة دريعة (سوس العالمة) في هذا النوع من التعليم مقاومة مع جهات أخرى مدوا فيها مكان الريادة.

في ختام هذا اللقاء الذي قام بتسييره الأستاذ محمد الواني رئيس جمعية سفارات وأساتذة التربية الإسلامية مفتحة، فسح المجال لمعارج ما يكتنفه الغموض وإسعاده بعض العتمة التي تلطف التوضيح من طرف المحاورين في هذا اللقاء التواصلي الأول من نوعه على مستوى جهة سوس ماسة درعه.

التاريخ:2012/03/17
العدد: 4263.
المنعطف
الصفحة:4

نائب وزارة التربية الوطنية بالناظور يوزع الفرحة على تلاميذ فرعية أولاد يوسف برأس الماء

قام السيد النائب الإقليمي لوزارة التربية الوطنية بالناظور خلال يوم الأسبوع المنصرم بزيارة تفقدية للمدرسة أولاد يوسف التابعة لمجموعة مدارس المختار السوسي بمنطقة رأس الماء حيث وجد في استقباله السيد مدير المجموعة المدرسية و كذلك الأطر العاملة في المؤسسة و تلاميذ الفرعية المذكورة. الوفد الذي رافق النائب الإقليمي كان مهما جدا حيث أعطى للزيارة بعدا آخر لا يقدر على نفقد السير العادي للمؤسسة من طرف المسؤول الأول عن قطاع التعليم بالإقليم، بل جسدت مفهوم الشراكة و التواصل و جسدت أيضا مدى انسجام قطاعات و مسؤولين آخرين بهذا القطاع الجد حيوي، حيث كان الوفد مكون من السيد نائبنا رأس الماء و السيد رئيس و أعضاء المجلس البلدي لرأس الماء و أجد أعضاء مجلس النواب عن دائرة إقليم الناظور و بمعاقل الأمن بالناظور وبيع للعمالي و السيد مدير مجموعة مدارس أولاد عدو مؤاس الماء و رؤساء مصالح النيابة الإقليمية بالناظور.

بعد تحية العلم الوطني تناول الكلمة السيد عبد الغني لمقدم مدير المجموعة المدرسية مرحبا بالنائب الإقليمي و الوفد المرافق له مشيرا لأهمية الزيارة و موعيتها حيث أكد على أن هذه الزيارة و إن كانت تفقدية فإنها تنظار ملحاحة و في إشراف السيد النائب الإقليمي على توزيع الزي الموحد على التلاميذات و تلاميذ المؤسسة و عددهم حوالي 220 بحيث أن هذه المفاجأة و التي فاجأت كل العاملين و الوفد المرافق لنائب الإقليمي كما خلفت ردود فعل قوية من طرف التلاميذ و الآباء و الأولياء الذين استحسنوا هذه الزيارة التي استبشروا بها خيرا

■ عبد الرامي لمقدم

التاريخ: 2012/03/19
العدد: 6589
بيان اليوم
الصفحة: 1

إضراب الأساتذة المدمجين

محمد الوفا

تخوض اللجنة الوطنية للأساتذة المدمجين، المنضوية تحت لواء الجامعة الوطنية للتعليم / الاتحاد المغربي للشغل/، إضرابات وطنية أيام 21 و22 و28 و 29 من مارس الجاري، قبل العودة من جديد لإضرابات أيام 2 و 3 و4 أبريل القادم تتوج بوقفة يوم الثلاثاء 3 أبريل 2012 أمام مبنى وزارة التربية الوطنية بالرباط ابتداء من الساعة العاشرة صباحا.

وتأتي هذه الإضرابات، حسب بلاغ اللجنة توصلت بيان اليوم بنسخة منه، من أجل دعوة وزارة التربية الوطنية لفتح حوار جاد ومسؤول يستجيب لمطالب هذه الفئة، خاصة في الجانب المتعلق بـ «احتساب سنوات العمل في التربية غير النظامية في الأقدمية العامة ماليا و إداريا» وتغيير الإطار لجميع الأساتذة من التعليم الابتدائي إلى أستاذ الثانوي التأهيلي».

التاريخ: 2012/03/19
العدد: 2405
النهار المغربية
الصفحة: 3

إضراب لمنشطي التربية غير النظامية

■ قرر أساتذة سد الخصاص ومنشطي التربية غير النظامية، خوض إضراب وطني يوم 23 مارس تخليدا لذكرى انتفاضة الحركة التلاميذية ودفاعا عن المدرسة العمومية ومجانية التعليم، وسيعقد مجلس التنسيق الوطني اجتماعا بداية الأسبوع المقبل بمراكش لتسطير الشطر الرابع من المعركة المقبلة الممركزة بالرباط بداية شهر أبريل المقبل، حيث سيخوض الأساتذة جميع الأشكال النضالية لإدماجهم الفوري في سلك التعليم، ومنحهم الوثائق الإدارية وصرف باقي المستحقات وغيرهما من المطالب الأخرى

وكان أساتذة سد الخصاص نظموا مجموعة من الوقفات أمام مقرات حزب العدالة والتنمية ووزارة التربية الوطنية ومديرية الموارد البشرية.

التاريخ: 2012/03/19
العدد: 4615
الأحداث المغربية
الصفحة: 9

وقفتان احتجاجيتان أمام نيابة التعليم بقلعة السراغنة

قلعة السراغنة: أحمد الخشني

من الوقفة الاحتجاجية لرجال التعليم بالثانوي

(خاص)

عقارب الساعة تشير إلى الثامنة من صباح الأربعاء من 14 مارس الجاري، أكثر من 8 سيارات للأمن والقوات المساعدة تجوب الشارع الرابط بين بلوك الحرية والحي الإداري القديم والمرس بدوره تضج محركات السيارات كسر الهدوء والصمت الذي ساد المكان في هذه الصبيحة وبعد تركيزها بمحطة مقابلة لواجهة لنيابة التعليم بقلعة السراغنة، شرعت عناصر الأمن في النزال إلى داخل النيابة فرادى وجمعى في ما اكتفى البعض في الوقوف أمام المدخل الرئيسي وما لبثت أحوا أماكنهم داخل الشارع استعدادا للتدخل في حالة أي طارئ. بدأ أساتذة الإعدادي والعاطلين في التوافد على المكان المحدد لحوض وقفتين احتجاجيتين حسب الوقت المحدد بسبعة العاشرة صباحا شبا فشيئا بدؤوا في تشكيل دائرتين واقفين لافتات تندد وتستنكر نهج سياسة الإقصاء والتهميش

بحيث أكثر من 60 عاطلا تابعين للفرع المحلي للجمعة الوطنية لحاملي الشهادات بالمعطلة بوقفة احتجاجية أمام المدخل الرئيسي للنيابة صدحت حناجرهم بترديد شعارات تطير المحاربين وقلبهم الاحتجاجية بداخل نيابة التعليم مرددين شعارات مثل « ، لا لتفريق لا لتمييز في تحقيق المطالب في الخدمة ملكنوا في الحقوق سيتوا – هلكونا عيتونا في الأجور رسيونا العاقدة بحال بحال في الكتوي والواجبات

بعض المشاركين أكدوا للجريدة أن حوضهم لهذه الوقفة جاء على خلفية أشكال التهميش والظلم الذي لحق هذه الفئة من رجال التعليم ويطالبون من الوزارة الوصية على القطاع معدم إنشاء المناصب الإدارية إلى سلك الأحباس المعطلة بإطار خارج السلم إسوا يجتمع موظفي القطاع استعرف الوقفتان معا ساعة من العاشرة إلى الحادية عشرة النهت دون وقوع احتكاكات أو مشادات، الطريف أن حضور الأمن كان مكثفا وفاق عدد المتظاهرين ثلاث مرات

التاريخ:2012/03/19
العدد: 4615
الأحداث المغربية
الصفحة :6

مسيرة احتجاجية ضد اضرابات التعليم بالريش

طفح الكيل بآباء وأولياء التلاميذ بمدينة الريش، وخرجوا في مسيرة احتجاجية، جابت الشارع الرئيسي للمدينة، للتنديد بالوضع غير الطبيعي الذي الت إليه المؤسسات التعليمية بالمدينة، نتيجة الإضرابات المتكررة التي تعرفها مدارس وثانويات المنطقة التابعة إداريا للنيابة الإقليمية للتربية الوطنية بميدلت، والتي تعرف احتقانا وتوترا غير مسبوقين بين النقابات من جهة والنائب الإقليمي من جهة ثانية، مما خلف استياء عارما في أوساط الساكنة، التي رفعت خلال المسيرة شعارات تحذر من التلاعب بمصير فلذات أكبادهم المقبلين على فترة امتحانات هم،حلالها،في غنى عن أي تهديد مجاني لمستقبلهم، من هذه الجهة أو تلك.

ميدلت:محمد فكراوي

التاريخ: 2012/03/19
العدد: 310.

الشروق

الصفحة 6

الملحقون التربويون يقررون التصعيد من أجل الاستجابة لملفهم المطلبي

قرر الملحقون التربويون وملحقو الاقتصاد والإدارة المنتظرون تعيين إطارهم، تنظيم وقفة احتجاجية أمام مقر وزارة التربية الوطنية بالرياض، وذلك أيام 21 و22 و 27 و 28 و29 مارس و 3 و4 و 5 أبريل المقبل احتجاجا على المدخل الأحادي الذي وسموه بـ "العنيف" الذي تعرض له الملحقون التربويون وملحقو الاقتصاد إبان الوقفة الاحتجاجية السلمية التي دعت إليها التنسيقية الوطنية يوم الخميس 8 مارس الماضي أمام مقر وزارة التربية الوطنية

وفي الصدد ذاته فقد انعقد جمع عام استثنائي بمقر الجامعة الوطنية لموظفي التعليم بالرباط، تم خلاله فتح نقاش حول التدخل الأمني ومستجدات الملف المطلبي والاقتراحات الكفيلة برد الاعتبار إلى منتسبي هاتين الفئتين. وحسب بلاغ للملحقين توصلت "الشروق" بنسخة منه، فقد "ندد بما وصفوه بـ "تمادي الوزارة الوصية في تعاطيها مع تسوية ملفهم المطلبي"، ومصادرة الحق في ممارسة العمل النقابي، بدل أسلوب الحوار الجاد والمسؤول المفضي إلى إنصاف هاتين الفئتين مما تحققهما من حيف وإقصاء ممنهجين في تغيير الإطار، مؤكدين تشبثهم بملفهم المطلبي وذلك عبر تغيير الإطار إلى ممون ومفتش المصالح المادية والمالية بالنسبة إلى ملحقي الاقتصاد والإدارة ومتصرف مالي بالنسبة إلى الملحقين التربويين ■

التاريخ: 2012/03/19
العدد: 1706
المســـــــــاء
الصفحة :16

التعويض عن العمل في المناطق النائية يهدد بتفجير قطاع التعليم في إفني

سيدي إفني
(محمد الشيخ بلا

يدرك سوادر احتقان جديد يقوع في أفق قطاع التربية الوطنية في بناية سيدي إفني، على خلفية تجميد البلاغات التعاقدية. سبلت تجميع استثنائية عامة بمعاهد ورجال التعليم في الإقليم من التعويض عن العمل في المناطق النائية والصعبة، اعتبارا لكون الإقليم يعاني من تهميش وضعف ونقص كبير في البنيات التحتية الضرورية، مضيفين أن التصاريس والعزلة القروية للإقليم تزيد من صعوبة الأمر.

وفي هذا السياق، أعلنت التنسيقية الإقليمية للتعليم التابعة للجامعة الحرة للتعليم، النقابة الوطنية للتعليم -الكونفدرالية الديمقراطية للشغل- الجامعة الوطنية للتعليم (التعليم) عن تمسكها وتشبثها بالاستفادة كافة معاهد ورجال التعليم في الإقليم من التعويض عن العمل في المناطق النائية والصعبة، وسجلت على أن السيادة الإقليمية تشهد اختلالات عميقة وهيكلية أثرت بشكل سلبي على الوضع التعليمي في الإقليم، وجالت بين الارتفاع المسؤول للتربية والتكوين وتحقيق الأهداف المتوخاة منها. وأسسدلت على ذلك بجرمان الاستفادة للسنة الثالثة على التوالي من نقط التفتيش التي يستحقونها للمشاركة والتبارين العادل على المناصب الشاغرة بالحركة الإدارية الخاصة بالإسناد، بناء على المعطيات الجغرافية والمناخية والبيئية والخدماتية والعنصرية التي تعيز الإقليم عن بقية الأقاليم المحيطة.

كما طالبت النقابات المذكورة الوزارة الوصية بمحاربة الفساد المستشري في القطاع، سواء في الجانب المالي أو الإداري أو البيداغوجي ومحاسبة المتورطين فيه، وعبرت عن مساندتها لجميع فئات الشغيلة التعليمية المتضررة وخاصة تلك الفئات التي طالها الحيف والإقصاء والاعتداء على حقوقها، مستنكرة ما أسمته بسياسة نقض العهود التي تنهجها الإدارة جهويا ومركزيا تجاه الوضع الكارثي والمتأزم الذي تعيشه الشغيلة في سيدي إفني، ومحملت هذه الأخيرة مسؤولية التأجيلات التي قد تنجم عن جرمان الممتازة من نقط الامتياز أو التفتيش، معربا بدءا تكافؤ الفرص بين جميع المتدخلين على قرار ما هو معمول به في باقي النيابات.

التاريخ: 2012/03/17
العدد: 4614
الأحداث المغربية
الصفحة: 9

باتنة

تدخل أمني لإخلاء الأساتذة المعتصمين

سعيد بفلول

اعتصام سابق لأساتذة أمام النيابة (أرشيف)

أكدت مصادر مطابقة، خبر مداهمة القوات الأمنية، بمختلف تشكيلاتها، فجر الثلاثاء الماضي لمعتصم أساتذة مد الخماص، الذين أمضوا 130 يوما من الاعتصام بمقر النيابة الإقليمية لوزارة التربية الوطنية بباتنة، وذكر أحد الأساتذة المعتصمين، أن العناصر الأمنية فاجأتهم وهم نيام، وقامت بإخراجهم من مقر النيابة الإقليمية المذكورة، تحت الترهيب والترغيب، مشيرا إلى أن العناصر الأمنية لم تمهلهم فرصة ارتداء ملابسهم، بالإضافة إلى قيامها بتهريب العديد من الأفرشة والأمتعة إلى وجهة مجهولة بخفيف المصدر.

وأشار مصدر آخر على أن نية استخدام العنف من قبل العناصر الأمنية ضد الأساتذة المعتصمين كان واضحا، من خلال صرامتهم، لخطة تنفيذ عملية الإخلاء، ما اضطر معه الأساتذة إلى الانتقال إلى مقر الاتحاد المحلي للشغل بباتنات لتدارس الرد على ما وصفوه «بالهجوم القمعي الرهيب الذي طالهم» ، هذا في الوقت الذي كانوا يمنون النفس بأخر الأخبار التي استشروا من خلالها خيرا بقرب حل مشكلتهم و دمجهم في مناصبهم، بعد لقاء لجنتهم الوطنية مع وزير التربية الوطنية.

التاريخ: 2012/03/17
العدد: 1705
المســـــــــاء
الصفحة: 4

غضب بعد إلغاء تدريس الأمازيغية في البرنوصي

حفيظة الدليمي

أقدم نائب وزارة التعليم في دائرة البرنوصي في الدار البيضاء على إلغاء تدريس مادة الأمازيغية من المدارس التابعة لدائرته، قبل أن يعمل على توزيع الأساتذة على مدارس أخرى. وبرر النائب المذكور هذا الإجراء بوجود خصاص في مادتي اللغة العربية والفرنسية. وأدانت جمعية مدرسي اللغة الأمازيغية قرار النائب المذكور، متسائلة في الوقت نفسه عن مصير اللغة الأمازيغية، التي تمت دسترتها في الدستور الجديد.

وقال لحسن بازغ، رئيس جمعية تفاوت لمدرسي اللغة الأمازيغية، في تصريح لـ«المساء» إنه يستغرب هذا القرار الغامض بحذف تدريس الأمازيغية، مشيرا في الوقت نفسه إلى وجود ما أسماه «غياب إرادة حقيقية لدى بعض المسؤولين الذين يرقصون الإدماج الحقيقي للغة الأمازيغية في المنظومة التربوية منذ بخول قرار الإدماج حدو النعلين قبل تسع سنوات».

ولاحظ بازغ كذلك أن العديد من النيابات لا تلتزم بتطبيق المذكرات الوزارية، الصادرة منذ فاتح دجنبر 2003، خاصة في نيابة البرنوصي، معربا عن أسفه للكيفية التي صنعت بها النيابة الأساتذة من تدريس الأمازيغية مكلفة إياهم بتدريس العربية أو الفرنسية.

وفي تعليقها على هذا القرار، قالت خديجة بن شويخ، مديرة أكاديمية جهة الدار البيضاء لـ«المساء»، إن الخصاص الذي تعاني منه بعض النيابات في بعض المواد الأساسية يقضي أن تعطى الأولوية للتدريس العادي، نافية أن يكون هذا القرار قد اتخذ بخلفية، كما يحاول البعض أن يصوروا الأمر أو يسيسوه، مضيفة أن الأكاديمية تبذل مجهودات لإدماج اللغة الأمازيغية في المنظومة التربوية.

التاريخ: 2012/03/19
العدد: 245.
الخبر
الصفحة : 9

بني ملال

تنسيقية الحزام الجبلي تعلق الإضراب إلى أجل غير محدد

أعلنت تنسيقية الحزام الجبلي لبني ملال، في بلاغ أصدرت بتاريخ 13مارس الجاري توصلت «الخبر» بنسخة منه عن تعليق الإضراب المفتوح الذي تخوضه وذلك ابتداء من يوم الأربعاء 14 مارس إلى غاية 17 منه، من أجل فسح المجال لجمعيات أمهات وآباء التلاميذ للقاء والى جهة تادلا أزيلال لتدارس الملف المطلبي الذي تناضل من أجله نساء ورجال التعليم العاملين بالحزام الجبلي، وأعلنت التنسيقة السالفة الذكر عن قرارها في الاجتماع الطارئ الذي جمعها بالنائب الإقليمي للتعليم ببني ملال وممثلين عن النقابات التعليمية الاتحاد المغربي للشغل والفدرالية الديمقراطية للشغل والاتحاد الوطني للشغل بالمغرب، وممثلين عن جمعيات آباء وأولياء التلاميذ بكل من مجموعة مدارس تيزي نسلي، تازيزاوت، ملوية، ثانوية التفاح، وثانوية سيدي عمر وحلي،

التاريخ: 2012/03/19
العدد 10042

الإتحاد الاشتراكي

الصفحة: 4

في الندوة الختامية للبرنامج التكويني للنقابة الوطنية للتعليم (ف د ش):

الوقوف على أهمية التكوين في العمل النقابي

نظمت النقابة الوطنية للتعليم (ف د ش) الندوة الختامية للبرنامج التكويني يوم الخميس 15 مارس 2012 بمقر المنشأة الذي أعطته مشرفة مع ISCOD/UGT منذ شتنبر 2008 إلى فبراير 2012 وذلك من أجل تطوير القدرات النقابية للمسؤولين والمسؤولات وتوسيع القاعدة النقابية وتوسيع وموطيد علاقات النقابة الوطنية للتعليم مع المنظمات النقابية الحليفة وتعميم وتدويس قيم المشاركة في العمل النقابي في الندوة ممثلو ومثلات المنتسبين مختلف البرامج التكوينية من الجهات الأربع عشرة النقابية وبحضور أعضاء المكتب الوطني ووفد هام من الشركاء الإسبانيين.

إن الندوة هي وقفة تقويمية للبرنامج التكويني من أجل الوقوف على النتائج والحصيلة واستشراف الآفاق المستقبلية

افتتح الندوة الأخ عبد العزيز إدي الكاتب العام للنقابة الوطنية للتعليم الذي وقف على أهمية الشراكة والتعاون مع الحلفاء في المجال العام المتمثل بإسبانيا وأهمية التكوين بالنسبة للنقابة فالمجهودات والمكاسب وهو أول مشروع تكويني نقابي بالمغرب منذ الاستقلال وبالطبع من طرف المواطنين الأكفاء المقاربة . وإن هذا التكوين سيمكن إيجابيا على الجميع النقابي وعلى المهام النقابية كما تدخل الوفد الإسباني الصديق ووقف على الصداقة المتميزة مع النقابة الوطنية للتعليم (ف د ش) والتضامن والتعاون الشامل مع مدرس فلسطين. وإن برنامج التكوين المشترك هو رافعة من أجل تطوير وإصلاح المدرسة العمومية ومحاربة الهدر المدرسي والحكامة الجيدة في مختلف الأجهزة والهيئات والدفاع على الموارد العشرية وأن هناك إكراهات في تطبيق الإصلاح بالمغرب وهي مرتبطة بالحكامة وبالحوار كما اعتبر الندوة لقاء دوليا لمناقشة حصيلات ولمشروع النقابي في قال بحراك عربي وأن النقابة الوطنية للتعليم (ف د ش) حاضرة في الميدان النقابي الوطني والدولي وأن العمل النقابي لعب الدفاع على مطالب الشغيلة التعليمية فمشروعنا التكويني فيما على التكويني الذي سيؤثر إيجابا على المردودية المهنية والمعاشية وأن العمل النقابي يوجد التضامن والتعاون رغم اختلاف الحساسيات والنقابات وعلى النقابات التعليمية أن تدافع أيضا على الكفاءة في الموظف في القطاع والكرامة وفي البرنامج الذي نحتفل في هذه الندوة التي هدفه التكويني فقط في كل مجالاته وإنما تكوين علاقات مبنية بين البلدين وبين النقابيين المتعلمين المغربية والإسبانية وفي المغرب والنقابة الوطنية للتعليم (ف د ش) متوفق على طاقات وأطر مهمة لاستفادت منها النقابة الإسبانية وذلك من أجل تحسين جودة التعليم والتربوية

وقف الندوة على خلاصات ونتائج وحصيلة الدورات التكوينية في إطار البرنامج والتي قدمت أهدافه ومحاور التكوين ومراكز التكوين والجهات المستفيدة وعدد الدورات وعدد المستفيدين (950) والأطر المكونة والمؤشرات الكمية والعددية للنجاح البرنامج في الجوانب التالية:

- بلورية قدرات النساء وتكوين المكونات: العنوان عجاجي
- تكوين المسؤولين النقابيين والنقابات النقابية عبد الكريم الحوتي
- المدرسة المفتوحة التكوين عن بعد: الأخ محمد زعتري

كما أعطى المؤطرون لمختلف دورات البرنامج تصبيحهم والذين وهنوا على إيجابية التكوين والنتائج التي تحققت والإرادة القوية للنقابة وللمستفيدين والمستفيدات من البرنامج وللشركاء النقابيين الإسبان والنقابة الحديدة في تدبير الدورات كما وقفوا على التحديات التي واقفت التكوين منها الحفاظ على الهوية النقابية وتدعيم المواطنة والدفاع النقابي وعلى الإشكالات والقضايا التربوية والتدبير الذاتي للبرنامج والانسياق المستقبلي من خلال تكثيف وتعميم البرنامج عربيا وإفريقيا وتدريله في الخارج

كما قدمت مؤسسة ISCOD الداعمة للبرنامج تقييما للنتائج وأكدت أنها كانت إيجابية من حيث التنظيم وتعتبر المشروع وأن العمل المنجز هو مجموعة من الأدوات التي تم تطبيقها ومعالجة بعض المشاكل وليست أهدافا وعلى المشروع أن

يستمر من خلال الدعم لكل الأزمة الطالبة ستحول دون ذلك إن النقابة الوطنية للتعليم (ف د ش) قادت معركة جاد ومسؤول

وفي معطيات الجهات 14 المساهمة من التكوين في مختلف مراحله الذين أكدوا في تقييمهم على

- التكوينات حد بعيد متنوعة من حيث المعارف والمهارات والقيمات مما أثرب على توسيع الانخراط.
- الدور الإيجابي للأجهزة الجهوية والإقليمية والمحلية في انجاح البرامج
- تطوير الشخصية القابلة وتحسين الديمومة الإطارية

الإطلاع على المعطيات التقنية والتواصلية والتحسيسية والتفاوضية

توسيع العلاقات التقنية والتواصلية والتحسيسية والتفاوضية

توسيع العلاقات النقابية والمهنية والانفتاح في المعلومات القابلة وتوسيع دائرتي دوائر المرأة و الشباب

- تأثير التكوين على التواصل النقابي والانسجام والعلاقات بين المناضلين والمناضلات من مختلف الجهات
- التركيز على الإيجابيات والوقوف على السلبيات
- دور الشراكة في دعم العمل النقابي
- التقييم الإيجابي والفاعل للشركاء لهذه التجربة
- عدم احترام المقاربة في محتوى التكوينات
- البيانات مع النقابة PETE /UGT الانتخابات والاضراب ليوم 16 مارس 2012
- التأكيد على استفادة المشاركين والمشاركات من قبل الجهات
- فتح النقاش حول البعد الإجرائي للممارسة النقابية ومجالات المسؤول النقابي.

البرنامج متكامل وتكسير الحواجز النفسية ومنح الشجاعة الأدبية لمواجهة الصعوبات

- إحداث مواقع إلكترونية (fdt.ma.com)
- الانضباط للمحطات المقبلة والقرارات

المقاومة والحضور في الاجتماعات واستمرارها والمشاركة في التكوينات واللقاءات والانشطة الإشعاعية المحلية وتطبيق أحكامات المهنة

- نجاح النقابة في اعتماد التخطيط الاستراتيجي للتكوين وأنظمة التكوين
- اوسباح لمجربة التكوين وتكامل في التكوين وفتوح المحاور اثر إيجابيا على تكوين قدرات المقاومين والنقابيات والأداء النقابي وتوسيع الانخراط
- تعدد المؤطرات والمؤطرين وتنوع الخصائص وحسن اختيارها للتوصيات

1 تتبع النجوعة وتعميمها على الجهات والإقليم

2 تعقيد الاتفاق الموقع عليه من طرف المشاركين والمشاركات

3 تحويل المسطرة إلى جامعة شعبية

4 تعميم التجربة لتكوين المكونين والمكونات

5 خلق مجموعة للتكوين في إطار اتحاد الوحدة وواصحة التكوين

6 إحداث مركز للتكوين في المقر الوطني

7 قابلية المحيط النقابي لتقوية القيادة المقاومة

8 تعميم المعايير في اختيار المستفيدين والمستفيدات في الجهات

9 ممكن المداخلات والمداخلين من مشكلات التقويم الخاصة بالموضوعات الآتية: كتاب التواصل، كتاب الأداء النقابي والمهني، كتابات تقويم الأداء الإداري

10 ضرورة وإجبارية التكوين داخل النقابة الوطنية للتعليم (ف د ش) وخلق أبعاد تكاملية ومتابعة وجهوية وإقليمية ومحلية

11 التركيز على التمساب المدرس في التكوين

12 خلق منتديات تفاعلي بين المستفيدين والمستفيدات من مختلف التكوينات

13 الاستفادة من الخبرات الجهوية ذات الكفايات العالية من التكوين

14 الزيادة في عدد المستفيدات والمستفيدين في التكوين.

إحس

التاريخ:2012/03/17
العدد: 22236.
العـــــــلـــــــم
الصفحة:5

التاغلوت

مسلسل الاعتداء على المؤسسات التعليمية وأطرها مستمر

ماتزالت العديد من المؤسسات التعليمية بإقليم التاغلوت معرضة للتخريب و السرقة و أحيانا يكون طاقمها الإداري و التربوي والتلاميذ عرضة للاعتداء اللفظي و الجسدي . هذا ما وقع بمدرسة مارشيكا بالتاغلوت يوم 14 مارس الجاري بعد أن اقتحم المؤسسة غرباء ملثمين بأسلحة بيضاء على الساعة الرابعة مساءا مهددين الطاقم الإداري و التربوي بوابل من السب و الشتم مما أحدث فوضى عارمة في المؤسسة ورعبا في نفوس التلاميذ و الأساتذة و الإدارة علما أن المؤسسة عرفت ست سرقات منذ بداية الموسم الدراسي الحالي أهمها اقتحام الإدارة خلال الليل و سرقة تجهيزات المؤسسة و تخريب المستلكات و بعض الوثائق الإدارية والتربوية

و في هذا الإطار طالم أساتذة المؤسسة بدعم من جمعيات الآباء و الأولياء وقفة احتجاجية يوم الخميس 15 مارس الجاري حضورها النائب الإقليمي الذي عطل ما في وسعه لإرجاع الطمأنينة للتلاميذ والأساتذة و آباء و أولياء التلاميذ مؤكدا أنه اتصل بالمصالح الأمنية للتدخل الفاعل لفك حصار المؤسسة و المدرسة المحمدية من الاعتداءات المتكررة التي تطال العاملين بها و تجهيزاتها

كما تعيش مجموعة مدارس جبال الدين الأفغاني مفرخانة إقليم التاغلوت على إيقاع متكرر لاعتداء من طرف شخص ذو سوابق عدلية ، يذهبي يوصف بالاستفزات العاملات بالمؤسسة من خلال تحرشه بمشاغبين و إرغامهن و التحرش بهن و اغتصابهن بعضهن أمام المنزل ، أثناء الخروج و الدخول ، مستعملا ألفاظ نابية لا أخلاقية تتحاشى ذكرها و أحيانا يتم رشقهن بوابل من الحجارة بشكل عشوائي ، علما أن المعني بالأمر قد سبق في حقه حكما قضائيا بالسجن لمدة شهر ، بسبب مجموعة المكرر على الاستفزات في مقر سكناهن الإداري المتواجد بداخل المدرسة ، خاصة أثناء الليل ، وقد تضيف عدد الاعتداءات المتكررة في آذان قاسية سيئة لدى الأستاذات اللواتي أصبحن يعشن في جو من الخوف والذعر المستمر الشيء الذي يؤثر على عطائهن التعليمي التربوي

وقد تقدمت الأستاذات الثلاث بشكاية إلى وكيل الملك لدى المحكمة الابتدائية بالتاغلوت ، توصلت (العلم) بنسخة منها ، ضد المعتوي الذي يقطن بدوار أولاد مسعود و على الفرشانة

وعلى اثر هذا الاعتداء الشنيع أعلن المكتب الإقليمي للجامعة الحرة للتعليم بالتاغلوت تضامنه المطلق مع الأستاذات في إطار الوحدة وبطالبه الجهات الأمنية بالتحرك السريع لحماية الوضعية لمجموعة مدارس جبال الدين الأفغاني والقيام بكل ما يلزم لحماية سلامة وكرامة المدرسة المغربية

جواد الي عبد القادر

التاريخ: 2012/03/19
العدد 2405
النهار المغربية
الصفحة: 6

سطات

الجامعة الحرة للتعليم تعبئ قواعدها وتتوعد بالاحتجاج

عقد المكتب الاقليمي للجامعة الحرة للتعليم اجتماعا طارئا مساء الجمعة الماضي للتداول في شأن مجموعة من المشاكل التي تعرفها الساحة التعليمية بالإقليم. وحسب البيان الصادر عن المكتب حصلت الجريدة على نسخة منه، فإن هذه الخطوة تأتي وفاء لالتزام الجامعة الحرة للتعليم بالدفاع عن حقوق الأسرة التعليمية بشكل عام وحقوق مناضليها بشكل خاص واعتمادا لسياسة الحوار التي تنهجها النقابة في حل الملفات المطروحة. هذا وأضاف البيان أنه وبعد استنفاد جميع آليات الحوار المذكورة مع الجهات المسؤولة، فقد قامت الجامعة في شخص ممثلي المكاتب الفئوية بوقفة احتجاجية امام مقر النيابة الإقليمية بهدف تنبيه المسؤولين بخطورة التجاوزات التي تعرفها العديد من الملفات والتماطل في اتخاذ القرارات في شأنها. هذا وأكد البيان أن أعضاء المجلس الإقليمي قرروا تفويض المجلس الإقليمي للجامعة الحرة للتعليم صلاحية تحديد الأشكال النضالية الممكن خوضها ، مشيرا أنه قد تم تحديد يوم الأربعاء المقبل كتاريخ لانعقاد المكتب الإقليمي قصد تسطير الأشكال النضالية المزمع خوضها، وتجعيل كل من الأكاديمية الجهوية والنيابة الإقليمية كامل المسؤولية لما ستؤول إليه الأمور. وفي اتصال هاتفي مع الكاتب الإقليمي للجامعة الحرة للتعليم عبر "خالد بن حمري" عن قلقه لما آل إليه الوضع من احتقان، مسجلا في الوقت نفسه التراجع الحاصل على مستوى الشراكة والحوار مع الجامعة الحرة والإدارة الإقليمية، داعيا جميع مناضلات ومناضلي الجامعة الحرة للتعليم إلى اليقظة والحذر وتعبئة جميع القواعد الفئوية للتصدي لكل من يحاول ضرب العمل النقابي الجاد والمسؤول أو التضييق على النقابة، متوعدا بالاحتجاج تزامنا مع انعقاد أشغال المجلس الإداري للأكاديمية الجهوية المزمع تنظيمه بمدينة سطات في 26 من الشهر الجاري

■ محمد متفلوطي

التاريخ: 2012/03/19
العدد: 310.

الشروق

الصفحة 6

العاملون بقطاع التعليم الخصوصي يستنكرون الاستغلال الممارس في حقهم

طالب العاملون بقطاع التعليم الخصوصي بطوال في بيان توصلت « الشروق» بنسخة منه بضرورة احترام كرامة العاملين بالقطاع وتحسين أوضاعهم المادية والمعنوية واستنكروا الاستغلال الذي يمارس في حق بعض المنشآت مطالبين باحترام حقوقهم الأساسية التي تضمنها مدونة العمل كما باشد هؤلاء كل الأطر والمستخدمين بتعزيز وحدتهم النقابية وكافة كل المنظمات العاملة بالقطاع الدفاع عن حقوقها واسترجاع كرامتها وكان جمع عام للعاملين بقطاع التعليم الخصوصي بتطوان انعقد أخيرا بمقر الاتحاد المغربي للشغل

الدراسة الأوضاع المادية والاجتماعية والتربوية للعاملين بهذا القطاع وما آلت إليه بشكل مستفيض نظرا الى الاختلالات التي تعرفها بعض هذه المؤسسات حيث الأجور هزيلة مقارنة بالجهد والعطاء الذي تتطلبه هذه المهنة إذ سجل الجميع العام عياب الحقوق الأساسية لدى باقي المنشآت وخصوصا الحد الأدنى للأجر وبطاقة العمل ووراقة الأداء وعدم التصريح بجميع المستخدمين والأطر لدى الصندوق الوطني للضمان الاجتماعي والاستغلال البشع لعدة المراضعات والمطلقات والمربيات ■

التاريخ: 2012/03/19
العدد: 1706
المســـــــاء
الصفحة: 1

انتحار

ثلاث قاصرات ينفذن محاولة انتحار جماعية بالحمدية

حاولت 3 تلميذات بالحمدية، يوم الجمعة المنصرم، تنفيذ عملية انتحار جماعية، بعد أن تناولن مبيدا للفئران. وعلمت «المساء» أن التلميذات (ما بين 14 و16 سنة)، اللواتي يتابعن دراستهن بإعدادية الحمدية، شرعن في التقيؤ بعد تناول المبيد، وأصبن بحالات إغماء أمام دهول المارة. وقد تم إخبار عناصر الأمن الوطني بمقاطعة درب الشباب، وممثلي السلطات المحلية، كما حضرت عناصر الوقاية المدنية التي قامت بحمل الفتيات إلى قسم المستعجلات بمستشفى مولاي عبد الله، حيث تم الاحتفاظ بتلميذة حالتها مستقرة، وإحالة تلميذتين على مستشفى ابن رشد بالدار البيضاء في حالة خطيرة. وأفادت مصادرنا أن التلميذة التي ظلت بمستشفى مولاي عبد الله، كانت حالتها الصحية غير مقلقة، وأنها تلقت الإسعافات الضرورية، وصرحت للشرطة القضائية بأنها اتفقت مع صديقتيها على الانتحار، نظرا إلى حالتهن الاجتماعية المتدهورة، والمتاعب العائلية التي يعانين منها.

التاريخ: 2012/03/19
العدد: 4615
الأحداث المغربية
الصفحة: 5

اعتقال تلميذتين في قضية دعارة مع خليجيين بالجديدة

الجديدة : عبدالقادم وشادي

أطاحت مصالح الدرك الملكي بسيدي بوزيد ليلة الجمعة الأخيرة ثلاثة مواطنين سعوديين رفقة شاب إحداهما قاصر بإحدى الفيلات المعدة للكراء بمنتجع سيدي بوزيد الواقع على بعد حوالي 4 كيلومترات جنوب مدينة الجديدة، بالإضافة إلى أحد السماسرة (تاجر خضر) الذي قام بتأجير الفيلا لفائدتهم للسياح الأجانب، قبل أن تعتقل يوم السبت الموالي فتاة أخرى غادرت المكان صوب التدخل الأمني قبل حلول رجال الدرك.

وجاء اعتقال المتهمين عقب توصل مركز الدرك الملكي بشكاية من بعض السكان المجاورين للفيلا فاتهما، بعدما أوقفهم صاحب الموسيقى المنبعث من المنزل على احدى الأغاني الموسقية تم حجزهما و قيسة جمة على دعة الجنبية

و تضاربت الآراء بين الشباب حول ظروف العلاقة التي ربطتهم بالمواطنين السعوديين الذين تتراوح أعمارهم ما بين 35 و56 سنة، إذ هي الوقت الذي أكدت المصادر الدى وجال الدرك الملكي بأنه تم التعارف بينهم عن طريق التواصل عبر الموقع الاجتماعي «الفايسبوك»، فإن أخرى أفادت بأن الصدفة قد جمعتهم أثناء رحلة استجمام على شاطئ البحر بسيدي بوزيد

و كشفت التحقيقات الأولية أن اثنتين من الفتيات اللواتي تم اعتقالهن على ذمة القضية دائما، يتابعان دراستهما سلك الباكالوريا بإحدى الثانويات التأهيلية التابعة لنيابة وزارة التربية الوطنية بالجديدة، فيما تشتغل الأخرى في مجال الخلاعة والتجميل

و من المقرر - وفق مصادر أمنية - أن تقول رجال الدرك الملكي كل أمتعاوبوم أمس الأحد الأشتباه على أنظار وكيل الملك لدى المحكمة الابتدائية بالجديدة، بهم السكر والفساد والخيانة الزوجية بالنسبة للسياح السعوديين. والتعريض على الفساد بالنسبة للفتيات قبل أن يحولن إلى المحكمة نفسها إعداد بيئة للدعارة

التاريخ: 2012/03/19
العدد:... 8129
الصحراء المغربية
الصفحة:5

تلاميذ ثانوية بإمزورن يحتجون على القوات المساعدة

خديجة بن اشو

■ نظم تلاميذ من ثانوية ابن سينا في مدينة إمزورن، وهلة أمام ثانوية مولاي إسماعيل، الثلاثاء الماضي، احتجاجا على ما وصفوه باقتحام عناصر للقوات المساعدة للمؤسسة وتعرضي حوالي 12 تلميذا من المؤسسة للضرب والجرح.

وقالت (ب.ي) تلميذة من ثانوية مولاي إسماعيل، في تصريح لـ«المغربية»، إن «الاعتداء على تلاميذ المؤسسة التعليمية تكرر ثلاثة أيام على التوالي»، مشيرة إلى أن حوالي 12 تلميذا تعرضوا للضرب والعصي ما تسبب في إصابات بينهم مجروح طبيعة وتحدثت التلميذة عن «سلب مجموعة من التلاميذ لما كان بحوزتهم من أموال كالساعات اليدوية والنقود»، موضحة أن الاعتداء جاء على خلفية مشاركتهم في وقفة احتجاج، نظمت الثلاثاء الماضي بمدينة إمزورن.

وذكر تلميذ آخر من ثانوية مولاي إسماعيل، خلال زيارة «المغربية» لهذه المؤسسة، أن «عناصر القوات المساعدة اقتحموا ساحة الثانوية، وطاردوا عددا من التلاميذ، ما تسبب في جروح وكدمات».

وعقد عدد من التلاميذ يأحدى قاعات ثانوية مولاي إسماعيل تجمعا، صباح أمس الجمعة، استعرضوا خلاله، حسب التلميذة بشرى البحياوي، حصيلة «الاعتداء» من طرف عناصر القوات المساعدة.

وكشفت مصادر مطلعة من إمزورن أن عناصر القوات المساعدة ردت «على هجوم كان أفرادها تعرضوا له من طرف مجموعة من الشباب بينهم تلاميذ من ثانوية مولاي إسماعيل».

كما أوضحت المصادر نفسها أن هذه العناصر لم تتلق أي أوامر بضرب التلاميذ، وأنها كانت تعرضت لـ«الهجوم دون مبرر».

التاريخ: 2012/03/19
العدد: 22237.
العلم
الصفحة: 7

ثانوية الشهيد عمر بن الحاج الإعدادية تتعرض للسرقة

تعرضت ثانوية الشهيد عمر بن الحاج الإعدادية الموجودة بالجماعة القروية لقصبة الطرش/قيادة السماعلة بدائرة وادي زم لسرقة موصوفة ليلة 2012/03/10، حيث أفادت مصادر مؤكدة أنه تمت سرقة تسعة حواسيب محمولة، وتلفاز من النوع الممتاز كانت موجودة بمقر الإدارة.

وتبعا لنفس المصادر فإن ثانوية الشهيد عمر بن الحاج الإعدادية بقصبة الطرش بدون حارس ليلي. هذا وقد علمنا أن عناصر الدرك الملكي والشرطة العلمية قامت بالمعاينة الميدانية بعين المكان، حيث أخذت البصمات والآثار لعرضها على المختبر المختص من أجل تحديد هوية الفاعلين.

اعتداء على أستاذ بالقصر الكبير

نظم أساتذة الثانوية التأهيلية أحمد المنصور الذهبي بالقصر الكبير وقفة احتجاجية يوم 13 مارس 2012 بعد تعرض زميلهم أستاذ اللغة الانجليزية إلى عملية اعتداء من طرف أحد تلامذته بالمستوى أولى باكالوريا، وقد اعتقل هذا الأخير بعد تقديم الأستاذ شكاية في الموضوع لمصالح الشرطة.

وعلمنا أن النيابة الإقليمية للتربية الوطنية بالعرائش ستباشر تدخلها من أجل تطويق الوضع وإقناع الأساتذة بمتابعة السير العادي للدراسة.

التاريخ: 2012/03/19
العدد: 4615

الأحداث المغربية

الصفحة: 6

تلميذ تبتلعه مياه شاطئ عين السبع

إلى غاية أمس الأحد، لم تسفر مياه شاطئ عين السبع بالدار البيضاء، أن تلقي بجثة التلميذ الذي ابتلعته زوال يوم الجمعة الماضي، بمشهد اصطبغ بالحزن والبكاء والعويل صباح يوم السبت الماضي، عندما تجمعت عائلة الغريق وتلاميذ المؤسسة التعليمية وكل المتعاشقين والمستذفين أمام الشاطئ أملا في استرجاع جثة الفقيد (لا يتجاوز عمره 16 سنة) وتشييعها ودفنها وفق التقاليد الإسلامية، لكن مياه المحيط وأمواجه لم تكن رحيمة مع الجميع حتى نهاية صباح أمس الأحد.

وتعود واقعة الغرق إلى زوال يوم الجمعة الأخير، عندما حلت مجموعة من التلاميذ إلى شاطئ عين السبع للعب والاستجمام، خاصة وأن الأحوال الجوية كانت شبيهة بفصل الصيف، ويقول شهود عيان، إن الفقيد وبعض أصدقائه، دخلوا مياه الشاطئ عبر ممالين بخطورتها، فكانت الفاجعة، رغم أن بعض السباحين حاولوا تدارك الموقف وإنقاذ الغريق.

تجدر الإشارة إلى أنه مع بداية فصل الربيع، يكثر الإقبال على شواطئ منطقة عين السبع وسيدي البرنوصي، من طرف تلاميذ المدارس والإعداديات والثانويات، الذين يغادرون فصولهم الدراسية قبل حلول العطلة.. كما أن غياب الحراسة واللوحة الإرشادات الخاصة بالشواطئ تزيد من احتمالات تكرار نفس الحادثة إلى وقت زوال يوم الجمعة الذي وداعناه.

إ. أبو علي

التاريخ: 2012/03/19
العدد: 1706

المســــاء

الصفحة :6

وزير التعليم العالي يعتزم استرجاع شقق الوزارة في الرباط وتخصيصها للأساتذة

الداودي يستنجد بكفاءات مغاربة العالم لتفعيل إجراءات إصلاح الجامعة

الرباط
محمد بوهريد

كشف لحسن الداودي، وزير التعليم العالي عن أولى إجراءاته لإصلاح الجامعة المغربية واستنجد بكفاءات مغاربة العالم للمساهمة في تنزيل هذه الإجراءات الإصلاحية وبعث الصرح الجامعي المغربي.

وأكد الداودي، الذي كان يتحدث في لقاء نظمه مجلس الجالية المغربية المقيمة في الخارج أول أمس السبت في الرباط، أن وزارته تسعى إلى استضافة جامعات دولية في المغرب، مع افتتاح مدرسة «بوليتكنيك» قريبا، وبالموازاة مع ذلك، ستعمل اتخاذ إجراءات لترسيخ ثقافة

جديدة في تدبير شؤون التعليم العالي تقوم على أساس المحاسبة وتشجيع الجودة.

ووصف الداودي واقع التعليم العالي في المغرب بـ«المحرج»، وقال إن «الجامعة في المغرب تفتقر إلى الكفاءات، كما أن هناك نقصا مهما حاد في البحث العلمي، وبعض مسهلك أكثر مما ينتج».

ووصف وزير التعليم العالي واقع الجامعة المغربية بالمقلق، وقال إن البلاد «سالف الذكر، ...سي مستقبل التنمية وسلالون تعليمنا ... سي منفتح دون أن تكون مستعدين لذلك لقد وقعنا اتفاقات للتبادل الحر مع أوروبا دون أن نكون مستعدين لذلك، فما الذي سنصدره إلى أوروبا كي تظل البرتقال مقتضبة إلى أوروبا من

أجل الحصول على حاسوب وحيد؟» وشدد على ضرورة الرقي بالصرح الجامعي المغربي ليكون في مستوى مواكبة هذا الانفتاح.

وفي هذا السياق، أعلن وزير التعليم العالي عن قرب افتتاح جامعة ألمانية فرعا لها في المغرب، وكشف عن وجود مفاوضات مع دول، مثل كوريا الجنوبية، من أجل استضافة جامعات رائدة سنة، وعسا في التخصصات عالية الدقة، وعبر عن طموحه في افتتاح جامعة مغربية إيبيرية في أقرب وقت ممكن.

غير أن الداودي استنجد بكفاءات الباحثين المغاربة بالخارج من أجل المساعدة في استقدام هذه الجامعات، وقال مخاطبا

المشاركين في اللقاء المذكور: «ساعدونا على استقدام هذه الجامعات إلى المغرب لتدارك في عقد واحد ما ضاع منها في العقود الماضية».

وفي الإطار ذاته، حث وزير التعليم العالي عومه على تدعيم الشراكة بين القطاعين العام والخاص من أجل الرقي بمستوى التعليم العالي في المغرب، لكنه أكد أن العامل المالي لن يكون الحاسم في رفع التحديات التي سيتم إحداثها بموجب هذه الشراكة.

ومن جهة أخرى، أعلن لحسن الداودي، وزير التعليم العالي، عزمه على استرجاع جميع الشقق التابعة لوزارته في العاصمة الرباط من أجل وضعها رهن إشارة

الباحثين، في إطار مساعيه الرامية إلى تشجيع البحث العلمي، وبالموازاة مع العمل على توفير السكن للباحثين لاسيما القادمين من الخارج، ستعمد وزارة التعليم العالي إلى مضاعفة التعويضات الممنوحة للباحثين من أجل تحفيزهم على مضاعفة مجهوداتهم البحثية. وعلاقة بميزانيات الوزارة، شدد لحسن الداودي على أن جميع البنايات الجديدة التي ستشيدها وزارته، بما في ذلك المؤسسات الجامعية، ستنجز وفق معايير هندسية تمكنها من الاقتصاد في استعمال الطاقة مع تجهيزها بمولدات للطاقة الشمسية.

وبخصوص المنح الجامعية، قال الداودي إن استفادة الطلبة الميسورين من هذه المنح

يحرم الطلبة الفقراء منها، «أمر يجب أن ينتهي»، وتعهد بتفعيل الشفافية ومحاربة الرشوة في مجال توزيع منح الطلبة.

وكشف وزير التعليم العالي، أيضا، أن نصف عدد المغاربة المتخرجين في الخارج حاليا لا يتجاوز عددهم 4 آلاف طالب، وفق الداودي، وتساءل عن الأسباب التي تحول دون تمكين الجامعات الدولية الصاعدة اقتصاديا، مثل الهند، التي توجد فيها 3 طلبة مغاربة ممنوحين فقط، في الوقت الذي لا يوجد طالب مغربي واحد ممنوح في البرازيل مثلا.

ومن جهته، أكد عبد اللطيف معزوز، الوزير المكلف بالجالية المغربية في الخارج

أن المؤشرات المتعلقة لدى مغاربة العالم تفضل بكثير من نظيرتها لدى مواطنيهم القاطنين في المغرب، واستدل على ذلك بارتفاع نسبة المهاجرين المغاربة الحاصلين على شهادات عليا، حيث إن 17 في المائة منهم حاصلون على شهادات عليا من جامعات دول الإقامة، في الوقت الذي لا تتعدى نسبة 10 في المائة من المغاربة على شهادة الباكالوريا.

وللاستفادة من هذه الكفاءات، دعا معزوز إلى اعتماد سياسة تحتضن الهجرة وتعرف بالحالة المغربية في الخارج، تقوية العلاقات القطاعية التي أطلقها المغرب من أجل دعم عهود الاقتصادي.

التاريخ: 2012/03/19
العدد: 705
أخبار اليوم المغربية
الصفحة: 11

بشرى للطلبة.. زيادة في المنحة

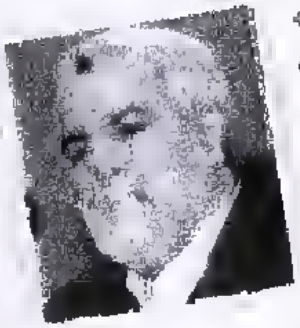

نافس رئيس الحكومة عبد الإله بنكيران، وزيره في المالية نزار بركة في الإعلان عن الزيادة في المنح الجامعية لفائدة الطلبة خلال لقاء جمعهما صباح أمس. وفيما زف بنكيران الخبر، تلاه بركة ليقول إن الأمر يتمثل تحديدا في زيادة 200 درهم في منح الطلبة في مستوى الإجازة وما تحتها، و300 درهم في منح الطلبة ما فوق الإجازة وأوضح الرجلان أن هذه المنح ستعرف زيادات تدريجية. بركة انتهز الفرصة ليقول إن مشروع القانون المالي يتضمن أيضا نوعا جديدا من السكن الاجتماعي أتى به الوزير نبيل بنعبد الله، وهو السكن المعد للكراء الاجتماعي، والذي سوف لن تتعدى كلفته 1200 درهم شهريا. كما افتخر بركة بتعديله للصيغة التي تركها سلفه صلاح الدين مزوار حول صندوق التضامن، حيث لم يعد تمويله مقتصرا على الأبناك وشركات الاتصالات والتأمين، بل اتسع ليشمل جميع الشركات التي تربح أكثر من 20 مليار.

التاريخ: 2012/03/18
العدد: 12164

الشرق الأوسط

الصفحة : 18

الطلاب الذين قرأوا الروايات والقصص كانوا أكثر فاعلية من أقرانهم الذين لم يقرأوا

أميركا: دراسة تكشف أن المناهج الواقعية تعزز مهارات القراءة

واشنطن: فيليب «

أظهرت نتائج دراسة حديثة سيتم نشرها يوم الاثنين بفوق أطفال مدينة سنومورت الذين تعلموا القراءة باستخدام منهج تجريبي يركز على نصوص واقعية على الأطفال في بعض المدارس الأخرى التي استخدمت الطرق التي تم تبنيها منذ الأيام الأولى لانتشار الموبيرو.

والتقنيات الدراسة أن طلاب السنة الثالثة الذين يعلمون القراءة باستخدام برنامج كتور تولينج» حققوا نتائج أعلى بكثير في اختبارات القراءة والفهم مقارنة بالطلاب الآخرين في المدارس الأخرى. واختبرت هذه الدراسة أيضا الطلبة في الدراسات الاجتماعية والعلوم العلمية. واكتشفت مرة أخرى تفوق طلاب منهج «كوردوفرج» وادى خفض الفيزياء وحاجز زيادة الدرجات في اختبارات القراءة» والحساب في الولاية إلى قيام العديد من المدارس الابتدائية والمتوسطة بتصحيح مفاهيم تدريسات الاجتماعية والعلوم بها.

وقول جوش تومبسون، نائب المدير الأكاديمي لإدارة التعليم في المدينة «فقد حدا النتائج حقا مشجعا لمديري المدارس بتعليم ان يضعوه في اعتبارهم». وأضاف تومبسون أن المنهج الجديد قد تكون سببا في المساعدة على تحقيق أهداف التعليم الجديدة، المعروفة بالجوهر المشترك، التي تسعى ولاية تينيسي ومعظم الولايات الأخرى، لاتخاذ إلى أنه بالتبعية تحاول جعل المناهج والمواد متوافقة مع امتحانات الجوهر المشترك الجديدة، قائلا ينطلق إلى العمل مع هذه المجموعة وغيرها للوصول إلى معايير أعلى».

وعلى الرغم من ذلك يقول مسؤولو المدينة إن هذه الدراسة لم تعتمد مؤشرا على ضرورة التخلي عن أساليب تعليم القراءة والكتابة المتوازنة. وقول كثير من القائمين على هذا المنهج الذي استمر مدينتان لفترة طويلة، عمل مثابة الاستثمار الناجحة كالرسي لارتباط هذه الدراسة قد ركزت على عدد قليل جدا من المدارس لا يمكن لاستخدام مناهجها في مدارسات وضع سياسات التعليم.

وقالت لوسي كالكينز، الأستاذة في كلية المعلمين بجامعة كولومبيا ومحللة منهاج القراءة والكتابة المتوازن» في المدينة «أعتقد كثير وكل ما أستطيع قوله هو إنهم أعطوا بعض النتائج لأن حول مستوى القراءة والكتابة» والأصالت تدرسي أنه لم تكن هناك فرقة تعريفة إلى أي مستوى تستخدم شكلا من تعليم القراءة والكتابة المتوازن».

وقام الدكتور سفيد شيرش متالف بالعديد من الكتب حول التعليم، بما في ذلك الكتاب الذي

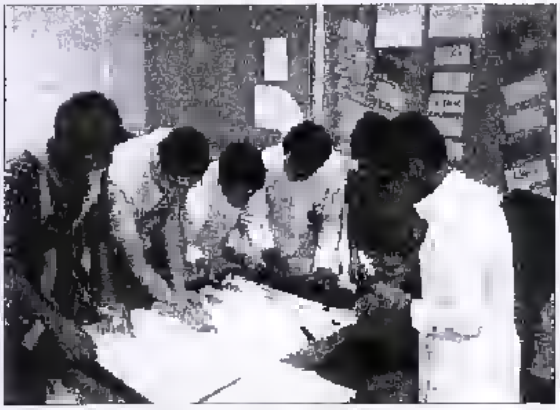

تعتمد مرحلة المزاملة الواسعة من المنهج الرئيسي في منهج «كور تولينج»

حقق أفضل الدرجات الثقافة للقراءة والكتابة، ما يحتاج كل أميركي لمعرفته» الذي يعتمد على فكرة أن المدارس الأميركية كانت تعلم الأطفال كيفية القراءة من دون تقديم الطلبة المعرفة الطبي سيحتاجونها الأطفال من أجل استيعاب مواد ذات مستوى أعلى. وتعرض الكتاب لانتقادات بسبب إصراره على أن وجود الهيئة مستركة للمعرفة قال أساس الثقافة الوطنية في أميركا.

وقال كلارك عندما قام بتقديم برنامج «كور تولينج» التجريبي: إنه يتمنى أن يتم استخدام هذا البرنامج في رفع درجات القراءة لطلاب الصف الثامن، الذين قلت درجاتهم عن نظرائهم في الصف الرابع.

وأكد اكتشفت الدراسة أنه بالنسبة لكل عام من أعوام الدراسة الثلاثة، حصل الطلاب الذين استخدموا برنامج «كور تولينج» على كل عام على درجات أفضل من نظرائهم في المدارس المقارنة في اختبار قراءة موجز وقال من السهل ملاحظة هذا الفارق في الحصانة، حيث حقق العشرات من الطلبة الحاضرين للطريقة «تولينج» الذي يعتمد خمسة أضعاف مظرائهم من الكلمة الأخرس وبحلول العام الثالث كان هؤلاء الطلبة لا يزالون يحققون معدلات أعلى، لكن الفروق تبهرة بينهم كما كانت من أقل درجات درجات طرلاء الطلبة، بين فوسبي الحرف والرسم من العام الماضي، حصل 2,5 طلبة في مقياس الدرجات مقاربة «متوسط» درجات طلبة الـ 8 درجة في مجموعة المقارنة. ويعتقد القائمون على تلك الدرجات على عدد الأسئلة التي تتم الإجابة عنها صحيحة، بالإضافة إلى درجة معينة من الأسئلة.

وفي اختبارات «تواصل» الطبيعية في الدراسات الاجتماعية والعلوم، أظهر نتائج الطلبة الحاضرين لبرنامج «كور تولينج» مظراءهم في مجموعة المقارنة، لكن لم تحقيق درجات كلتا المجموعتين مستوى متميز في اختبار القراءة «والفهم والمراد ات التعليمي» ومعرفة المنهج القراءة والكتابة المتوازن» الذي تم استخدامه في مسح من مدارس المقارنة. وإن سؤال المنهج الأكثر شهرة للتعليم القراءة في مدارس المدينة يتم تشجيع الطلبة على القصة حب للقراءة عن طريق اختيار الكتب التي تمثل أهمية مالنسبة لهم ويقصر المعلمون أوقات أقل في إصدار التعليمات وأوقات أطول في الإشراف على الطلبة أثناء عملهم مع بعضهم بعضا.

وتعتبر قراءة المؤلفات الواقعية في المكون الرئيسي في منهج «كور تولينج» والذي يعتمد على دعوة أن الأطفال الذين يقرأون على قراءة القصص سوف يفتقرون إلى الخلفية والمفردات الضرورية لفهم النصوص التاريخية والعلمية وفي يوضح هذا المنهج للأطفال مهارات الكتب الخيالية، قبل أن يحققوا المزيد على مناقشة نماذج الفلسفي والنظام الشمسي وكيفية المقارنة بين معمر القديمة وحياة ما بين النهرين.

قد تكون لهذا المنهج حاسبة خاصة في تبني معايير «الجوهر مدات» التي تركز على القراءة الواقعية والتي يعتزم تطبيقها في عام 2014. وتخطط إدارة التعليم لطلب عروض من الشركات المهتمة بإعداد الكتب المدرسية للطلاب من جميع المستوى الدراسية والتي ستركز على تلك المعايير.

وكان 72 في المائة من المعلمين والإداريين الذين تم استطلاع آرائهم حول هذا البرنامج التجريبي، إنهم «راضون للغاية» أو «راضين بشكل ما» عن هذا المنهج.

وقالت كاتي أندرو، مديرة مدرسة «ماديسون ستوول 104» في فارروكواي، ولاية كونتر، أحب منهج القراءة والكتابة المتوازنة، أحبه «لأطفال وأعتقد أنه سيحقق نتائج جيدة». خاصة مع الطلبة الذين ماشون إلى المدرسة وقد اعتادوا على القراءة على موجز.

« خدمة «نيويورك تايمز»

التاريخ: 2012/03/19
العدد: 4615
الأحداث المغربية
الصفحة: 22

وزارة التربية الوطنية ومرض الزهايمر!!

يعتقد رجال ونساء التعليم في هذه الأيام فترة علامات إشارات في الحركة الانتقالية الوطنية، وذلك بعد صدور المذكرة المنظمة لهذه العملية، وكذلك بعد بأس توقيت الحركة وذلك من الأساتذة قد استبدوا للأمر الواقع بعدما يئسوا من تحقيق مطلب الانتقال، بأتي تحريك الحركة وكيفما يعلم أمر المشاركة في شوط!

بأتي توقيت المشاركة في الحركة وذلك أخرى تختار عن اختياراتها السابقة وتختار من أماكن العمل من شأنه فيما أن تتلقى مساعدة العمر، الأمراض والأولاد وذوي متطلبات خاصة!

بأتي دهشة الحركة وقلة من رجال ونساء

رجال ونساء التعليم اجلوا
وأحلوا أنفسكم إلى حين
وحببوا وحببوا حياة أشبه
بالحيوانات بدون مبالغة
يسكنون اسطبلات يسمونها سكنا
إداريا خاصا بالأساتذة، يشربون
من مياه الأمطار وما احتفظ
به الحشرات لا يجدون ما يقتاتون به!!

التعليم لم يعد يأهل الشيء، عندما تلاشى عاجي الذين اختاروا مهنة التدريس بالمغرب يتعطرون أن يتم الإفراج عن رجال ونساء التعليم أعمالا وأجسن إلى مناصبهم إلى حين وحببوا حياة أشبه بالحيوانات بدون مبالغة يسكنون اسطبلات يسمونها سكنا إداريا خاصا بالأساتذة، يشربون من مياه الأمطار بما احتفظ به الحشرات لا يجدون ما يقتاتون به!!

بأتي توقيت الحركة لا طعم له كذلك شرة، ما معنى أن يقضي الأستاذ عمره في انتظار حركة لا تأتي!! كل شيء قد يفقد معناه الحركة قد تأتي الوقت قد فات الأوان، بأتي بتقريرها الصعوبة والنفسية، يتذكر ارتفاع الضغط، الانهيار العصبي، الروماتيزم، وبأتي الانسحاب والمرض والاعتقال، ولا يأتي الانتقال!!!

رجال ونساء التعليم أنتم كل وأنتم بالجبال والخلاء والصحاري والمناطق النائية لا تتذكرهم الوزارة الوصية، لهذا نسيت هاته

الأجهزة أو تناسوا أن لها من الموظفين من قضى عمره في التدريس بالمغرب يتعطرون أن يتم الإفراج عن رجال ونساء التعليم أعمالا وأجسن إلى مناصبهم إلى حين وحببوا حياة أشبه بالحيوانات بدون مبالغة يسكنون اسطبلات يسمونها سكنا إداريا خاصا بالأساتذة، يشربون من مياه الأمطار بما احتفظ به الحشرات لا يجدون ما يقتاتون به!!

بأتي توقيت الحركة وطعم أجيال كل لا يعد له أي مذاق في صفوف قلة عريضة أعيدها طول انتظار انتقال قبل المنية!

صدرت مذكرة الحركة كل مرة والتشجيع مجروحة سلما كل مرة، لمن تشتكي!!

التاريخ: 2012/03/19
العدد 3711
الصباح
الصفحة: 1

افتتاحية

د. خالد الحري

أمن الدولة

بين العينة والأخرى نسقط رجال أمن في قبضة تجار المخدرات ليمن من باب المواجهة «الملامسة» كما يسهل النعس سد الوهلة الأولى، ولكن تتهمة المواطن مع هذه الفئة من تجار السموم، وتعني الطرف عن عملياتهم الاجرامية مقابل إتاوات أو لعلة أخرى. اعتقال رجال أمن ضمن ماطلا للمخدرات كما حدث قبل أيام متعاونا، نفترض أن يثير الشك حول الدواعي الحقيقية التي تحمل المؤتمن على حراسة الوطن بحون الأمانة ويقودهم إلى أخمص القدمين ضمن شبكات يقودها مسحورين ومخمورين ومارقون من العدالة. طبيعا، المصير المهني لرجل الأمن لا تفسده الحاجة الاجتماعية، بل أفسد الجميع.

لا شك أن الأمر يتعلق بحالات معزولة ومحدودة لا يمكن القياس عليها لكنها واقع لا يمكن المرور عليها لأنها قد تتحول من استثناء إلى قاعدة. وهنا مكمن الخطورة لأن هذا التحول من شأنه أن يحدث حالة من التطبيع وحينها نصبح أمام فساد وتطبيع حقوق العباد قد تفرز مثل هذه الوقائع نقاشا حول طبيعة التكوين داخل معاهد الشرطة والبرامج التي يتلقاها الشرطي خلال فترة التدريب إذ لا يكفي أن نخوف الشرطي من مجاورة المتاعب أثناء تأديته لمهام النظام أو لإيقاف مشتبه به، بل يجب أن تحقق هذه البرامج التكوينية حالة من الرهاب بينه وبين شبكات الانحراف الاجتماعي، كيفما كانت درجة الشبهة التي تحوم حول أنشطتها. وبذلك يتسنى أن نحميه أولا ونحمي الجهاز الأمني ثانيا، وتحرس الوطن بالنهاية.

في فرنسا، وتحديدا في ليون، سقط رئيس الشرطة القضائية، لتورطه في شبكة دولية لتهريب المخدرات، وكان رد فعل المجتمع الفرنسي الهيأ، وخلق صدمة وسط الرأي العام واعتبرت وسائل الإعلام لتحليل الواقعة لأنها ليست عادية ويخرج المجتمع بصورة نهائية قد تدين الفاعل أو الدولة أو المؤسسة الأمنية، وقد تدين الجميع، وهنا بالتحديد يكون المجتمع استخلص الدروس ورجال الأمن قد وصلتهم الرسالة.

الأكيد، أن التصدي في قضية اعتقال أمنيين بتهمة هو الضحية لأنه وحده القادر على تحديد المسؤوليات والإدانة، لكن من المؤكد أن تكرار حالات تورط رجال أمن في شبكات أعمال إجرامية، يفرض طريقة أخرى لمعالجة الظاهرة، من أجل إعداد جهاز يكون سهمه مراقبة أفراد الأمن خلال ممارسة مهامهم، كما يحدث مع أفراد الجيش، لأن أمن الدولة من أمن المواطنين على أمواله.

التاريخ: 2012/03/19
العدد: 6589
بيان اليوم
الصفحة: 1

يومنا

مبادرات مدنية جوهرية

المصطفى الذي بادرت إلى إطلاقه (مجموعة الديمقراطية والعدالة) في مهاية الأسبوع المنصرم حول حرية المعتقد مثل لحظة تفكير رصين وحوار عميق بين أطراف متباينة المطلقات والرؤى، وأعاد إلى الإنسان حميمة كان قد بدأ يفقدها

محنات الرقاص

الاستشارات حول الدستور الجديد. فلنه توافق في الملء

وبالرغم من عدم ورود المبدأ في نص القانون الأسمى للمملكة، فإنه من الممكن بلورة تنصيص قانوني عبر قوانين أخرى لاحقة، ومن ثم، فإن جوهرية ولابد من توسيعها لتشمل أيضا الأحزاب، ويحوط فيها البرلمانيون والبرلمانيون والمثقفون وعلماء الدين، وذلك بغاية تقوية تحالفات واسعة مؤيدة ومساندة.

من جهة ثانية، فإن مثل هذه الحوارات تصدر ضمن مبادرات المشارع والمحسس بضرورة حماية وتعزيز الحريات الفردية في المجتمع، وإن اقتضاها تنص في جعل أوساط واسعة من المجتمع تتحالف وتصطف من أجل صيانة المكتسبات الديمقراطية والحقوقية وليضا تطويرها.

وفي السياق نفسه، فإن العمل المهم الذي أشرف عليه (معشر مدارس المغرب) ذلك في جهات مختلفة حول المدارة التقويمية والتربية الشعبية، وكان أول أمس في الرباط لقاء وطنيا تقييميا حصيلته بالإضافة إلى التعمل الحكومي والسياسي التواصل بشأن إلغاء عقوبة الإعدام وحول المحكمة الجنائية الدولية، تم المبادرات الهامة في الذكرة الأخيرة وسط مهمين الإعلام بمبادرته من العقلة الوطنية للصحافة المغربية حول المجلس الوطني للصحافة، وليضا حول قانون الصحافة، وحول تطوير الخدمة العمومية في وسائل الإعلام العمومية والعمل الذي انطلق منذ أشهر طويلة بشأن حقوق النساء العاملات وذلك المشغل مشع رواح الناصيرات، والذي عاد أول أمس إلى الواجهة من خلال وقفة أمام البرلمان على خلفية قضية امينة الفيلالي من العوانيني، وليضا العمل التواصلي المهم الذي يجري منذ شهور حول شأن الصحفات وحول مجلس الطفولة والشباب، وليضا العمل النضالي المستمر والجوهري من لدن الحركة النسائية من أجل المساواة ومن أجل المناصفة ... هي كلها إذن معالجات فعلية نوعية، وتروم تكثيف صمة مجلات المجتمع المدني، وتؤسس لديناميات جديدة في المجتمع لا بد من تثمينها ومساندتها وتعزيز اكتسابتها بما يخدم التعويل الديمقراطي المؤسساتي الدستور الجديد وليضا تطوير حياتنا الديمقراطية.

إن ظروفنا السياسية الوطنية وما يشهده الجوار المغاربي والعربي من تحولات تل بلك، تفرز عديد إشكالات في السياسة وفي الواقع، وفي الفكر وفي العلاقات، ما يقتضي اليوم تقوية الحوار بين مكونات المجتمع وفاعلية السياسيين والنقابيين والمثقفين عن أجل تحرير الاجتهاد والطاقة الخلاقة لمحاصرة الحرية والديمقراطية وحقوق الإنسان والاستعداد لمي سلامنا وبالتالي لحمل القدرات موجه إلى الفعل التنموي ولحمي سيرنا للأمام إلى الأمام.

التاريخ: 2012/03/19
العدد 2405
النهار المغربية
الصفحة: 1

افتتاحية

من أبي عمران إلى بنكيران

الرسالة الصوتية التي بعثها أبو عمران الى بنكيران لها أكثر من دلالة. الأولى، هو فؤاد للعباسي يعلم هي ملحيكا ويسجل أسرطة بالعلاماسة تدعو للجهاد وتطبيق الشريعة في دولة الإقامة والثاني رئيس الحكومة المغربية يلتقيان في كونهما مغربيين، ويلتقيان في كونهما من محبي الحركة السلفية فرعل دينهما السبيل رمت الاول في النيار الجهادي القتالي ورمت بالثاني في الحكيمة

ابو عمران مازال يرجو من الآخ بنكيران التوبه والعودة عن غيه، ولم يقطع الحبل السري الذي يربط بنكيران بالحركة السلفية في عوامها الكبير حتى لو اختلفت العناوين الصغرى. فأبو عمران غاضب على بنكيران لأنه يعمل مع "الكفره بالله"، لكن الشيخ أبو عمران مازال متمسكا بشعرة معاوية في علاقته ببنكيران مضمنا له النجاة ولا يريد له الهلاك، معتبرا، مشاركته في الحكومة مشاركة مع الطائفين في ظلمهم

لا يهمنا ما قاله أبو عمران لأن كلامه انتقه من الرد عليه ولكن يهمنا الشق الذي يوجه له الرسالة يهمنا عبد الإله بنكيران، الذي منطبق عليه المثل العربي "على نفسها جنت براقش". ولعل بنكيران يقول اليوم "هذا ما جناه حلفائي علي وما جنيته على أحد" مع الاعتذار لأبي العلاء المعري على هذا التحوير الذي اقتضاه السياق

فبنكيران جنا على نفسه، والحجر الذي تلقاه هو نفسه الذي صنعه، وما هي إلا مساعته القاتلة في أرض الله ستعيدها

من هذا البيت خرج الخطاب التكفيري، من حركة التوحيد والإصلاح خرج الخطاب المنتج للعنف

فلا يعيبن لبنكيران اليوم أن يصدر من هذا الخطاب فعندما قال أبو عمران لبنكيران: إن اسمك عبد الاله ولكن هل أنت عبد لله، كان عليه أن يتذكر جيدا يوم وصف أحد خصومه، بأنه عبد لله والعلم والوطن، وهي عبارة تكفيرية بدون تأويل، عبارة يمكن أن يلتقطها أي مجنون ليحولها الى محل من خلال ارتكاب بعض الحماقات المعروفة عن هؤلاء. فبنكيران تمت مساءلته فقط على علاقته بالله، لكن الرجل الذي اتهمه بنكيران وحاله ثلاث تهم، الأولى الكفر، والثانية، يعاقب عليها القانون، والثالثة، تعادل الخيانة العظمى

وعندما يخرج وزراء العدالة والتنمية ليقول كل شيء وفي أي وقت وحي أي مكان. بكرتوا هم من يصنع أسلحة التكفيريين والجهاديين وهم من يوجهها للاستعمال، وبالتالي، هم شركاء في جريمة التكفير التي وصلت في عصرنا حد "شق القلوب" ومعرفة خباياها

هل يعي بنكيران ورهطه أن صناعة الخطاب هي صناعة للسلوك؟ أليس خطيبهم وصولجهم شبه بالمسيح الذي احتقته براقش فجنت على قومها وعلى نفسها؟

فلو انصتوا الخطاب العاقل لما تجرأ عليهم اليوم مثل هؤلاء. لكن "من حفر حفرة سقط فيها" وقادة العدالة والتنمية هم الذين حفروا حفر التكفير فهاهم اليوم يسقطون فيها واحدا بعد الآخر

فأبو عمران ليس سوى واحدا ممن يعتبرهم بنكيران من أصحاب الرأي الذين تعتقلهم السلطات المغربية ظلما وعدوانا ومنهم من يسمين شيوخا، فهاهو أبو عمران يعول رأسه الذي يتمنى أن يحتزمه بنكيران ما دام قد مني منطقا معوجا.

التاريخ: 2012/03/19
العدد: 705
أخبار اليوم المغربية
الصفحة: 1

افتتاحية

رسالة إلى الأجهزة الأمنية

■ المختار عماوي ■

أربع قضايا أمنية ذات أهمية قصوى موضوعة اليوم على مكاتب مسؤولي الأجهزة الأمنية تستوجب أقصى درجات اليقظة والانتباه حتى لا نستفيق، بين عشية وضحاها، على فواجع تحول مسار هذا البلد، من البحث عن التأويل الديمقراطي للدستور، وصاريه الفساد والاستبداد، والقضاء على اقتصاد الريع، إلى البحث عن الأمن والاستقرار، ومحاربة الإرهاب، خاصة الإرهاب العابر للدول.

القضية الأولى تخص «السفاح» عبد الله السنوسي، الذي نقل، من الدار البيضاء إلى واشنطون عبر طائرة تابعة للخطوط الملكية المغربية، وثائق مزورة للسنوسي متهم بارتكاب مجازر ضد الليبيين، ومطلوب للمحكمة الجنائية الدولية. وسواء أصدقنا الرواية غير الرسمية التي تتحدث عن كون المغاربة حققوا مكاسب على الأقل من عدم الإمساك به فوق التراب المغربي، تجنبا لغضب الليبيين إذا ما سلم للمحكمة الجنائية الدولية، وتقديم هدية على طبق من ذهب لواشنطن، تسمح بعودة العلاقات بين البلدين إلى سابق عهدها، فإن العالم يتساءل عن درجة كفاءة أمن لم يتمكن من اعتقال أحد أهم المطلوبين للعدالة الدولية، في الوقت الذي اعتقلته الدولة التي لطالما استخادت من خبرة الشرطة المغربية.

القضية الثانية مرتبطة بالقضية الأولى، وتخص أسلحة القذافي، التي تشكل هاجسا مؤرقا لأجهزة الاستخبارات في البلدان المغاربية وفي أوربا. والمؤتمر الذي شارك فيه وزير الداخلية، احمد الحنصر، مؤخرا في لبنان، والذي جلس فيه المغرب والجزائر حول مائدة واحدة، تحت ضغط الدول الغربية، لأقل إشعر المسؤولين الأمنيين في المغرب بخطورة أن تتسرب أسلحة الديكتاتور الليبي السابق إلى التراب المغربي.

القضية الثالثة تتعلق بحجز 8 أطنان و300 كيلوغرام من المخدرات في الجزيرة الخضراء. المخدرات المحجوزة كانت في شاحنة انطلقت من مدينة أكادير، حيث عبئت في شكل طماطم، وقطعت المسافة بين أكادير وطنجة دون أن يعترض سبيلها أحد، ودخلت الميناء المتوسطي وغادرته دون أن تتفكر أجهزة السكانير المتطورة من كشفها، ولم يحط اللثام عن محتواها إلا عند الجمارك الإسبانية للمغرب لديننا أمن في موريتانيا وآخر في إسبانيا يكتشفان ما عجزنا نحن عن اكتشافه.

القضية الرابعة التي تحتاج إلى وقفة طويلة تخص سلوك رجال الأمن، في انتظار نتائج تحار التقصي، التي يبعث بها في كل وقت وحين وزير الداخلية ورئيس المجلس الوطني لحقوق الإنسان، والتي لم يجرح شيء صبيا إلى الحق إلى حدود اليوم في حريبكة، وفي أسفي، وفي تازة إبان أحداثها المؤلمة، واليوم أيضا بعد مصرع شاب، قالت «الأمن» إنه توفي في حادث عرضي، وزادت أنه قبل الوفاة اعترف بأنه يتعاطى المخدرات، وفي الريف، على امتداد أسبوع كامل، كانت سلوكات رجال الأمن محط انتقادات واسعة، مما يستدعي أن تخرج لجان التحقيق نتائجها إلى العلن، وأن يتبنى الأمن مقاربة تتجاوز تكسير أذرع البيوت، والتلفظ بالكلمات العنصرية والحاطة بالكرامة الإنسانية، إن كنا فعلا أمام جهاز تنفيذي متمرس.

افتتاحية

نريد حلولا..

لم تجد حكومة الإسلامي عند الإله بنكيران من بشر المواجهة العنيفة الخارجة عن الاحتجاجيات السلمية للمواطنين المغاربة، الذين صادفت يوم السبت 17 فبراير الجاري الذكرى الأولى لانطلاقة حركتهم الاحتجاجية السلمية، سوى لغة العنف لمواجهة مطالبهم المشروعة، مما يؤشر على أن «سنة أيام دبان المأمور سالات» بين المواطن والحكومة لاسيما وأن هذه الأخيرة ما فتئت تردد بأنها مع احترام الاحتجاجات السلمية. فهل الأمر كذلك؟

فالمطبع أن فقد الدكتور زوجة الحكومة يعتب الأربعاء الماضي بالرباط لتفريق وقفة احتجاجية أمام و لاية الرباط شارك فيها مجموعة من المتضررين الحقوقيين الذين جاءوا للتعبير عن تضامنهم مع سكان سيدي مومن بالدار البيضاء بدعوى أن الوقفة غير مرخص لها. كما حاولت الحكومة والزواطة طبعا محاصرة تجمهروا الخميس الماضي أمام مقر وزارة العدل والحريات للمطالبة بحل ملف ما تبقى من معتقلي حلمة بلعرج، حيث تعرض المحتجون للضرب والسب على يد جلاديهم.

وكان مصطفى الخلفي، وزير الاتصال الناطق الرسمي باسم الحكومة، قد ذكر أن حوالي 1400 شخص يشاركون في الوقفات الاحتجاجية عبر التراب الوطني، معتبرا أنه من مميزات الديمقراطية في المغرب وأكد أن «مواقف الحكومة من التظاهرات السلمية لم يتغير»، مضيفا إلى أن هذا الموقف «يتميز بالتسامح وبالايجابية».

وفي تصريح الناطق الرسمي باسم الحكومة على خلفية العنف الذي ووجهت به وقفات احتجاجية بباب حد الأسبوع بالعاصمة الرباط، حمت قال الناطق الرسمي للحكومة «إن حق التظاهر السلمي يعد من مميزات الديمقراطيات في العالم». لكن نرد على سعادة الوزير بأن حق التظاهر السلمي لا يعد من مميزات الديمقراطيات في العالم فحسب بل هو حق دستوري الحديد الذي جاءت حكومة الإسلاميين لتسرطه على أرض الواقع، حيث ينص الفصل 29 من الوثيقة الدستورية على أن «الحريات الاجتماع والتجمهر والتظاهر السلمي، وتأسيس الجمعيات، والانضمام النقابي والسياسي مضمونة». وبالتالي فنحن أمام خرق سافر للدستور من قبل الحكومة بقمعها للتعبيرات الاحتجاجية على طول المغرب وعرضه.

لكن الخطير في الأمر، هو ما عاد على لسان وزير العدل والحريات مصطفى الرميد وهو يتوجه للمحتجين أمام وزارته بعد أن دانوا تعنيفهم من زوزاطة حكومة مسيلمة بنكيران على الرغم من أن «الوقفة الاحتجاجية كانت سلمية ولم ترفع فيها أي شعارات تمس ثوابت البلاد» وضع اليد في الجرح بالقول «إن العنف، وإلى العنف». حيث قال الرميد «الرغبي وقفنا معكلكن الاعتداء على مواطنين يقفون للاحتجاج مادام احتجاجهم لا يمس بالنظام العام، والأمن العمومي .. لذا ألف أمام وجود مسؤولين حقوقيين، أنزههم عن المس بالأمن»، وقال أيضا «سأتصل بالجهات المسؤولة، لأعرف ما وقع، وسأحرص على ألا يتكرر هذا» ثم أضاف «أعتذر لكم جميعا وأصر الكم عن أسفي الشديد على هذه التصرفات غير المتوقعة».

صحيح أن اعتذار وزير العدل والحريات مصطفى الرميد للمناضل الحقوقيين المعتقلين بعد سادية في المغرب وينم عن مستوى راق في تدبير الرميد للاحتجاجات لاسيما وأنه ينتمي للطائفة الحقوقية، لكن المسيح مكذلك أن جهل وزير العدل بالجهات التي تقف وراء تفضيل العناصر الأمنية لنهم على غياب التنسيق والانسجام داخل حكومة بنكيران الإسلاموفيدية، علما ينم أيضا على أن رأس الحكومة، وبدل يكون «مايسترو» قابل على خلفية أنه لم يعد يسيطر على أعضاء فرقته الحكومية أو أنه أمام شخصية مزدوجة لبنكيران واحد مع الاحتجاجات السلمية وأخرى تصبح كل صباح «الحمد لمن سجنني».

افتتاحية

مهمة مستعجلة

■ الوفيق دوعشرين ■

حكومة بنكيران على وشك إكمال 100 يوم من عمرها في تدبير الشأن العام، وبقدر ما كان حزب المصباح محظوظا بالربيع العربي الذي حملت رياحه بنكيران إلى الحكومة بعدما كان خارج حسابات السلطان، بقدر ما كان حظه سيئا لأن الحكومة عمرها سنة جافة بلا أمطار، وسنة أزمة اقتصادية حادة في أوربا أثرت في السياحة والصناعة والتجارة والخدمات.

لنس أمام حكومة بنكيران من خيارات كثيرة لكي تعلنها أن تجتهد لابتكار حلول للمشاكل القائمة، وأن تركز على وضع سياسات عمومية وتدابير استعجالية للحد من آثار الأزمة الاقتصادية والاجتماعية، خاصة في هذه الظروف التي ازدادت فيها حدة المطالب الاجتماعية، تحت ضغط شارع يغلي، ولم يعد يتردد في خوض غمار الاحتجاج بكل أشكاله.

على الحكومة أن تعتمد أولا على الكشف عن الحقائق وأن ترتفع بمستوى الأداء إلى أعلى مستوى من الإنجاز، ومن ثلاثة أشهر، وليك حتى لا نحس بمرارة الاستعجال، لأن في ذلك خطرا على الدورة الاقتصادية عموما، ناديا لا بد من محاربة الفساد بكل أشكاله، ووضع آليات وقوانين وتدابير حمديدية لتقوية الرقابة على النفقات العمومية، وحماية المنافسة والشفافية والحكامة بالبلاد، عدا أي من تسبب حطير في هذا المجال، وأعطى أمثلة الفساد أصعب عقوبة، ويؤسفه محكمة، ولا بد من خطة صارمة للتصدي له ثالثا لا بد لرئيس الحكومة من تحقير الرأسمال الوطني على المزيد من الاستقطاب، وتعميم ضمانات لهذا الرأسمال بأن البلاد ستدخل عهد دولة الحق والقانون، وأن السلطة ستخرج من الحلبة الاقتصادية، وأن قانون السوق وقواعد المنافسة هي المرجع إن إصلاحا حاسما للقضاء وتوسيعا منهجيا لصلاحيات مؤسسات محاربة الرشوة وحماية المنافسة كفيل بأن يطمئن رجال ونساء الأعمال على مستقبل استثماراتهم. رابعا لا بد من إصلاح مناخ عمل الأبناك التي تحولت إلى «حيتان» كبرى تحمي المليارات من الأرباح، ولا تساهم، إلا بالقليل في تشجيع المقاولات الصغرى والمتوسطة التي تشكل العمود الفقري للاقتصاد الوطني.

لا بد أن يتوقف بنك المغرب عن حماية هذه الحيتان الكبيرة كما ينبغي أن يحد المدير الجواهري طلعات فتح أبواك إسلامية في المغرب تحت ضغط اللوبي الفقهي المعربي الأجنبي المتغلغل في البلاد، والذي لا يريد أن يلعب وفق قانون المنافسة، ويحتمي وراء سفينة الفقيه كيف تسمح فرنسا وبريطانيا ودول عديدة بهذا النوع من الأبناك التي توسع من خارطة الودائع وتستجيب لطلبات في السوق ولا تسمح المغرب البلد المسلم بهذه الأبناك.

يجب أن ينحلى السيد بنكيران بالشجاعة في مواجهة مراكز القوى التي تعطل الاستثمار، وتعيش على الريع والاحتكار والتهرب من الضرائب، والتلاعب بقوانين الاستيراد. إن هذه البلاد ولدت طويلة، رهينة في أيدي اللوبيات التي تملك أسلحة مدمرة للضغط على الحكومات، والتحكم في المشاريع والقوانين خدمة لأهداف الأقلية التي تعرف من أين تؤكل الكتف. أما الضعفاء فليس لهم إلا المساجد والشوارع والوادي المسبة بعضهم يبث شكواه إلى الله، والبعض الآخر يمتطي الموج نحو المجهول كلي.

التاريخ: 2012/03/17
العدد: 2404
النهار المغربية
الصفحة: 1

افتتاحية

شعبوية بنكيران وأحداث بني بوعياش

عرف المغرب العديد من القرارات الشجاعة وخلال سنة تم إنجاز ما لم يكن متوقعا حتى من طرف القوى الحداثية بالتعبير حيث شكل خطاب التاسع من مارس ثورة في المجال الدستوري، الذي ينعكس عنها على العشيد السياسي وتوابعه، ومع اقرار دستور جديد شارك الشعب من خلال صناديق الاقتراع مرة في صياغته، وتم تتويج كل ذلك بانتخابات تشريعية سابقة لاوانها فاز فيها حزب العدالة والتنمية بالرتبة الأولى ووجد حلالة الملك الى الشاويل الدمقراطي للدستور وطلق هو ارلا من خلال تعيين الأمين العام للحزب الأول رئيسا للحكومة بل عضو آخر حسب ما يسمح الفصل 47 من الدستور، وتم تشكيل الحكومة انسجاما مع نتائج الانتخابات

وكان من المفروض ان يعرف المغرب بعد تشكيل الحكومة هدوءا ملحوظا وذلك بفعل تطبيق القرارات الشجاعة والمبادرات الحريئة والمبادرات السابقة التي وعد بها بنكيران عقب فوز حزبه بالرتبة الأولى وعطفا بوعد كان يقول "أعطوا الحكومة لمدة ستة أشهر وسترون كيف قدرنا على العمل" وكان من المأمول أن يقوم بنكيران وفريقه الحكومي الذي يتوفر على صلاحيات دستورية واسعة، باجراح قرارات سياسية واقتصادية واجتماعية هامة وقوية لحير الوجود وكان عليه ليس فقط إخراج هذه القرارات وإنما وضع استراتيجية لتسويق بعض القرارات التي تعتبر هامة وتاريخية وليت أن الحكومة لا تحسن تسويق أي مشروع من المشاريع فعلا راصد الذي يهم أكثر من 8 ملايين مواطن مغربي يعانون الفقر والهشاشة ويعمل من أجل العناية الجانبية بالفئات المهمشة، بزعم ذلك أن الحكومة لم تولِه العناية اللازمة بالقدر الذي تولِيه لمشروع لزعن لهذا الوزير او ذاك

وهذا بيت القصيد، فإن ما يقع في المغرب من هزات اجتماعية في بني بوعياش وامزورن وتازة وتويزيكة وبني ملال وأكادير وغيرها راجعه بالأساس إلى عدم احراج القرارات الى الوجود وإذا حرجت تتميز بسبب الحكومة لتسويقها لدى المواطن

هذا اتحاد مواطن ملموسة يشعر بها المواطن في معيشه اليومي شاهدا وزراء الحكومة والنسمة من فيهم بنكيران نفسه لأنهم يسيرون الشأن العام بالشعبوية وكأنها في مسابقة للخطابة

فالوزير التسوياني حائق ماهر في "تلقيان السم" ويتحدث بتروية دم عن المهرجانات التي ستملك الحال وهل هروب من قدرى الدرهم السلطية التي يسايها ويحيش ذلك أتباعه وأتباع الأتباع لمهاجمة المهرجانات وحولت الوقاحة بأجدعم الى وصف مهرجان شعبي بمهرجان العاهرات، وهي دعوة مفضوحة مع الدعوة التي وجهها تيادي آخر في التوحيد والاصلاح السنة الماضية إلى احتلال منصات مهرجان موازين ثم خرج بنكيران ليقول بلغة أخرى وكان شيئا لم يقم "المهرجانات لها مواليها وحنا ماشي شغالا فيها" وذلك بعد أن تحدث تلاميذه الرجة المطلوبة

وبدل العمل الجاد يتحدثنا الوزير رباح بالكشف عن كل شيء وإن كانت لديه هو الشباب يصعب عليه كشفها ويتحفظ بالكشف عن لائحة المستفيدين من رخص النقل التي يعرفها آخر كوراي في محطة الحافلات في الوقت الذي يعاني منه السائقون يوميا صحيح العدو من الطريق الصداري بالرباط، ولم يعد بوسعهم أن يتحدث رباح في حركته الدعوية عن الجهد ولكن يتهمهم أن بعد عنهم جهلهم اليومية هما والان ولم تحقق شعوب المرماح عبر خروج السحاب الطاكسات المطالبة بالكريمات فهل يستحيم الكريمات الموعودة

ولم يعد جرحات بنكيران ولا توزيع لاكارت تعرف على العاطلين في التخفيف من التوتر الاجتماعي بل تسببت فيه

إن الجرحان غير المحسوبة لوزراء العدالة والتنمية هي الزيت الذي صبه بنكيران على نيران الاحتقان الاجتماعي فاشتعلت حرائق هنا وهناك

التاريخ: 2012/03/17
العدد: 6588
بيان اليوم
الصفحة: 1

يومنا

أمينة الفيلالي

مساء أمينة الفيلالي من العرائش مرغمة فعلا، وحالمة هي الحكاية من بدايتها إلى نهايتها، والفاجعة تماثل الأمل.

أمينة الصغيرة وشمت حدا لحياتها بمحض إرادتها، بعد أن أقدمت على تناول سم لأن الجميع

محنات الرقاص

رفض إنقاذها، وخلى الإدعاءات لها

أمينة تعرضت للاغتصاب، وإحالة للتوقيف العائلة، جرى الدعاء المستعينة للخروج من مغتصبها فقد تساءلت أيضا على الإفلات من السجن، ومنح القاضي مؤاخذة على الفعل. وبارك الزواج الغريب، وفي لحظة انتظار أمينة للعريس وحيدة تحت سقف واحد مع مغتصبها، وأجبرت على الحياة تحت رحمته، وعلى تحمل مختلف أصناف التعذيب والإذلال المتعارف عليها، دون أن تجرأ مواجهة، فصمتت الموت (أمينة ذات الصدمة على ربيعا كان عليها أن تتواجد في المدرسة، وليس في خدمة زوج.

أمينة ضحية اغتصاب وعنف مشترك، كان يجب على العدالة أن تطبق القانون في حق من اغتالها في حقها، وليس أن تبارك وتواجه بها عار فاضحت بأحلام أمينة تحلق القوانين، وتكلس العقلية وجمود التأويل وقسوة المجتمع

ما عاقبة أمينة وأوى محاميها تعيشه مئات النساء والطفلات في مناطق مختلفة من البلاد وخصوصا في الأرياف وفي الجهات الداخلية والنائية والفقر عرم الماسي بمر في صمت، وقل عدد الشاهدة تكشفنا جميعا وتعريها إلى حجم المتاهي منا على مستوى حماية كرامة المرأة وحقوقها وعلى الأقل تجنيبها العنف بشتى أشكاله ومعناه معها في النفوس وفي السلامة البدنية والنفسية.

ما جرى يعيد إلى الواجهة أهمية مواصلة الحركة من أجل تعديل المواد والتصريحات المادة 475 من القانون الجنائي والمادة 20 من مدونة الأسرة، وتأثير النصوص والآليات والمساطر والمنظومة المؤسساتية بما يضع حد لهذه الانتهاكات ويحمي كرامة الأطفال والنساء والفتيات ويضع تزويج القاصرات، ويقضي على الإفلات من العقاب في مثل هذه القضايا التي تتصف بالبشاعة.

اليوم لم يعد مقبولا مواصلة تجاهل حرمان الأطفال والفتيات من الحق في التمدرس، والحق في الأمان والحق في السلامة الجسدية والنفسية، ولم يعد مقبولا أيضا استمرار ظاهرة الزواج المبكر وإرغام القاصرات على الزواج، وسيادة الإفلات من العقاب تجاه مغتصبي الطفلات والأطفال عموما، ومن العار ألا نكون جميعا اليوم جميعا بأطفالنا وبصغارنا في حمايتهم ورعايتهم والدفاع عن كل حقوقهم التي تكفلها كل الشرائع والاتفاقيات والمواثيق الدولية لحقوق الإنسان.

إن قضية أمينة الفيلالي صفعتنا كلنا بتساؤلها وصمتها، ويجب أن نكون الجميع برفع الصوت عاليا

ضد كل هذه الانتهاكات الجسيمة، ولجم المجتمع أطفاله وفتياته

التاريخ:2012/03/17
العدد 3710
الصبـــــاح
الصفحة:1

افتتاحية

■ د. خالد الخري

ناقوس الخطر

الاعتداء على المواطنين في الشارع العام حدثا عاديا، وأن يطول فعل الإجرام مساء، فهذا يدعو عن قلة مروءة منقطعة النظير، وأن يكون الفاعل يحمل أفكارا متعصبة سلفية تجعل فعله الإجرامي قربة إلى الله، أو من باب الجهاد، هذا مكتسب العمل خطورته لأنه يخلق حالة من الهلع تعم عن إحساس بالخوف، لأن حادث الاعتداء يستوفي أركان الفعل الإجرامي، ويصبح المشكوك عنه جريمة في حد ذاتها.

إن واقعة الشروع لمواطنة بالرياض، والاعتداء عليها من طرف سلفيين، تعتبر بأن أسوأ الأيام قادمة، لأن ما وقع يومها بالرياض وكأنه فتاة عرضة له بسبب لباسها المتحرر، يعتبر أن هناك من يتوعد قيمنا وحرياتنا، ويبادر بين الفينة والأخرى، إلى اختيار رد فعلنا حيال حوادث عابرة على انتظار الفرد الكبرى، والتي لن تكون عابرة مالتأكيد، فالخطورة تبدأ من هنا، من صمت المجتمع وكأن الأمر لا يعنيه في شيء، رغم أن كلا منا قد يكون ضحية له في المستقبل القريب. إنه اختبار الصبر لرجال الأمن وسرعة تعاملهم في ردع مثل هذه المخالفات التي تخالف العرف والشريعة.

يذكرنا حادث الاعتداء على مواطنة بالرياض، بتفاصيل أيام لم تكن معروفة حينها، سبقت أحداث التفجيرات الإرهابية التي عرفها الاستقلال المغربي في 16 ماي 2003، فهو الصمت نفسه والبرودة نفسها واللامبالاة نفسها التي قوبلت بها حالات اعتداء على النساء وسلبهن ممتلكاتهن، من طرف أشخاص متطرفين، حسبناهم حينها متهورين، لكن الذي وقع والدماء التي سالت أثبتت أننا من كنا متهورين، لأنهم كانوا يدركون إلى أين يسيرون. وحتى حين انتشر الشباب والمراهق الأفغاني ملتحيا، ظننا، أن الأمر تقليعة جديدة للباس قادمة من بقايا الحرب الأمريكية على الإرهاب، لكن سرعان ما اكتشفنا أن اللباس جلب معه أفكاره أيضا.

إن معالجة حوادث تتوفر فيها مثل هذه الإجرامات، التي تجمع بين التطرف والإجرام، لا يجب أن تقف عند حاجز النطق بالحكم، لأن الإنصاف لا يتحقق في مثل هذه الحالات إلا بمعرض اعتقال الفاعل حماية للناس والمجتمع.

Royaume du Maroc

Ministère de l'Education Nationale

Bulletin de Presse

Lundi 19 mars 2012

Numéro : 4258

Titres	Page
• Budgets sectoriels	1
• "La vérité sur les 7200 " recrues" de l'éducation nationale"	2
• **Editoriaux**	6

Division de la Communication Service de Presse

Tél : 0537 687 262 Fax : 0537 687 255

BUDGETS SECTORIELS

- Éducation nationale : 42 245 217 000 DH
- Enseignement supérieur : 8 803 980 000 DH
- Emploi et formation professionnelle : 1 065 612 000 DH
- Santé : 11 680 384 000 DH
- Habitat, urbanisme et politique de la ville : 3 592 567 000 DH
- Solidarité, femme, famille et développement social : 637 199 000 DH
- Culture : 573 974 000 DH
- Habous et affaires islamiques :3 212 709 000 DH
- Jeunesse et sports : 1 656 564 000 DH
- Équipement et transport : 8 887 714 000 DH
- Énergie, mines, eau et environnement : 4 620 597 000 DH
- Agriculture et pêche maritime : 10 624 302 000 DH
- Industrie, commerce et nouvelles technologies : 1 292 436 000 DH
- Tourisme : 616 970 000 DH
- Artisanat : 464 743 000 DH
- Affaires générales et gouvernance : 103 867 000 DH
- Intérieur : 21 183 965 000 DH
- Économie et Finances : 2 558 230 000 DH
- Justice et libertés : 3 886 673 000 DH
- Affaires étrangères et Coopération : 1 966 391 000 DH
- Marocains résidant a l'étranger : 429 351 000 DH
- Communication : 1 665 838 000 DH
- Fonction publique et Modernisation de l'administration : 94 215 000 DH
- Secrétariat général du gouvernement : 68 286 000 DH
- Relations avec le Parlement et la société civile : 27 769 000 DH.

Date 17/03/2012
N : 6516

LIBÉRATION

PAGE: 1

26.204 postes budgétaires répartis entre les différents ministères

La vérité sur les 7.200 «recrues» de l'Education nationale

Ouf ! Le projet de loi de Finances a été enfin soumis à l'appréciation des élus de la Nation. Et ce n'est pas trop tôt ! Ce projet qui s'est fait beaucoup attendre, à tel point qu'il a battu le record de tous les retards, prévoit 26.204 nouveaux postes budgétaires contre une moyenne de 17.860 postes d'emploi entre 2008 et 2011. Et bien sûr, le ministère de l'Intérieur s'est accaparé la part du lion avec 8.800 postes.

Il est clair que le souci sécuritaire est derrière ce choix. Pour preuve, la Santé ne vient qu'en troisième position dernière l'Education nationale. C'est dire l'importance de la santé des citoyens aux yeux du gouvernement. Le département d'El Ouafa bénéficie, selon le projet de loi de Finances, de 7.200 postes budgétaires. Un chiffre contesté par certains observateurs qui expliquent que la majorité de ces postes budgétaires serviront non à créer de l'emploi à travers de nouveaux postes mais essentiellement à régulariser une situation antérieure engagée par l'ancien gouvernement. Pour ces observateurs, le gros morceau de ces postes sera réservé à la régularisation de l'opération du recrutement direct qui a fait couler beaucoup d'encre lorsqu'Akhchichene était à la tête du département de l'Education. Le chiffre avancé à l'époque avoisinait les 2000 postes.

Par ailleurs, ces postes budgétaires serviront également aux lauréats des centres de formation, le reste quoique, minime sera utilisé à calmer les esprits des contestataires qui ont occupé et les locaux du ministère et ceux du Parti de l'Istiqlal. Postes qui feront l'objet d'un concours qui sera organisé par le ministère de l'Education nationale. Et si l'on ajoute à ces statistiques les départs en retraite, on se rend compte que le gouvernement ne crée pas autant de postes au département d'El Ouafa comme il le prétend dans son projet de loi de Finances.

En définitive il s'agit d'un leurre. Les parlementaires de l'opposition ont estimé que ce projet ne reflète aucune vision politique et économique claire et ne comporte pas de démarches concrètes traduisant la volonté de gouvernement de surmonter les difficultés conjoncturelles. «Si ces statistiques s'avèrent fondées, il s'agit d'un véritable scandale. On serait alors en train d'induire en erreur les citoyens. Leur faisant croire qu'on crée des postes d'emploi alors qu'on se contente de régulariser les engagements pris par le gouvernement antérieur» a déclaré à «Libé» Ahmed Zaidi, président du Groupe socialiste à la Chambre des représentants. Après le taux de croissance de 7%, Benkirane s'est fait modeste en annonçant une croissance moyenne de 5,5% du PIB et de 6% du PIB non agricole sur la période 2012-2016. A quelques encablures des 100 premiers jours de délai de grâce accordé au gouvernement Benkirane, il s'avère que le discours populiste, la répression de la protestation et la jeunesse d'illusions sont les maîtres mots de cette période.

KAMAL MOUNTASSIR

Date 17/03/2012
N : 11338
ALBAYANE
PAGE: 2

Agadir : violence scolaire

Le souci du lycée Lalla Meriem

Depuis déjà longtemps, le lycée qualifiant princesse Lalla Mariem d'Agadir, l'un des établissements les plus anciens du Souss, était le point de mire des comportements négatifs qui nuisent grandement aux valeurs éducatives censées être de mise.

Au départ, cet établissement scolaire était réservé exclusivement aux jeunes filles, depuis sa création, il y a plus de cinq décennies. Cependant, au début du présent millénaire, on a jugé bon de le mixer au côté de son alter ego, le lycée Youssef Ben Tachfine, l'un des prestigieux établissements de tout le pays. Cette mixité a suscité des remous dans les couloirs de l'institution qui continuent à gaser leurs véhicules, murs de baffles stridents, le long des allées avoisinantes pour tenter les lycéennes, fort vulnérables à ces sortes de manœuvres. Aujourd'hui, ces harcèlements sexuels qui ciblent des ados prédisposées à jouer le jeu, sont de plus en plus fréquents et prennent, malheureusement, des tournures beaucoup plus inquiétantes. En fait, ces parties de « chasse » aux gamines n'ont pas seulement un caractère strictement sexuel, mais se convertissent en un réel marché de liquidation de la came et de l'alcool. Des trafiquants puisent leurs diverses marchandises, plus spécialement aux filles de notabilités qui se montrent plus généreuses, ce qui incite de plus belle à la débauche publique. C'est devenu tellement monnaie courante que les jeunes délinquants ou encore des adultes assez âgés prennent goût à ce trafic particulier. Les victimes de ces tentations infaillibles tombent dans le piège pour se transformer en véritables nymphéttes, en quête de leur portion aphrodisiaque. Il suffit, bien entendu, de faire un tour devant le lycée ou aux alentours pour se rendre compte de la gravité de cette situation profondément alarmante. Certains jeunes « cascadeurs » s'adonnent à l'exhibition en scooter de crabrement. Suivent qui séduit des filles emportées par la magie de la prestation, pour enfourcher vite l'engin ronflant et s'exécutent en rien, des va et vient interminables. Finalement, ces exercices de frime périlleux se terminent généralement, par des culbutes mortelles, au grand désarroi des parents endeuillés. Et ce n'est pas les exemples qui manquent dans ces mésaventures sordides. D'autres, très excités par les fortes doses sniffées, ingurgitées ou injectées, se paient même le luxe de heurter des voitures stationnées devant le portail du lycée en question et provoquent parfaitement des querelles avec aussi bien les élèves et les enseignants que les visiteurs de l'établissement. Ces actes de violences qui s'amplifient à une cadence préoccupante sèment, en effet un climat de tumulte et de désarroi tant aux abords du lycée qu'à l'intérieur.

De surcroît l'abondance de ces pratiques fâcheuses qui malheureusement, jusqu'à présent dans l'impunité la plus totale, est de nature à contaminer les plus « innocents » des élèves, en perpétuelle proie à la délinquance juvénile qui s'offre à portée de main. Tout un travail de fond est à entreprendre pour préserver nos cultures saines de la déviance multiforme. Certes, l'autorité éducative, toutes constituantes réunies se doivent de s'atteler à une campagne de sensibilisation de ces dangers destructifs, en tant que berceau de sensation pédagogique des idéaux humanistes. Toutefois, l'intervention d'autres autorités sécuritaire, administrative et judiciaire est judicieuse pour mettre fin à ces dérapages de jeunes nocifs mettant en péril toute une tranche sociétale montante.

Dans ce sens, des rondes policières ponctuelles, en particulier pendant les heures de pointe, sont sollicitées, afin de mettre la main sur les semeurs de zizanie estudiantine, sans pour autant, épargner les fils gâtés des personnalités influentes de la ville qui ont fini pris dans les filets de la police pour un délit quelconque, seront immédiatement relâchés, suite à un simple appel téléphonique de leurs pères richissimes. Le lycée Lalla Meriem porte bien le nom d'une princesse qu'il va falloir immuniser de toute souillure inutile.

Saadia El Amalki

Date 19/03/2012
N : 11339

ALBAYANE

PAGE: La der

Festival International de théâtre éducation d'Agadir

Un événement de haute teneur créative

Dans une salle archi-comble, avec plus de huit cents personnes, aussi bien le délégué préfectoral, Naji Chouiki, que la directrice de l'institut français d'Agadir, Beatrice Bertrand, n'ont pas manqué de rendre un vibrant hommage à cet événement annuel qui s'incruste dans le paysage artistique régional et national dont le créneau, extrêmement lié au milieu scolaire, s'érige en incitateur à la création et la maîtrise de la langue.

Lors de ce moment de plaisir, on appréciera le passage sur scène d'une série de prestations, notamment celle interprétée par l'école Touaty, avec des tout petits enfants, meublant les valeurs de la tolérance entre cultures et cultes, celle exécutée par de très jeunes élèves traduisant un chant en danse amazigh

Les troupes étrangères, en particulier, les roumains les canadiens, les français, ont gratifié le public imposant d'exhibitions locales spectaculaires. Après quoi, l'assistance a eu droit au bilan des sessions de formation de deux matinées, au cours desquelles de jeunes formateurs ont pris en charge des jeunes tenaviliers pour leur inculquer des principes rudimentaires de l'art dramatique.

Puis vint la séance tant attendu par tous les participants à cette manche du festival

Les organisateurs, à savoir l'association Emergence Oufella, la Délégation du MEN d'Agadir Ida Outanane et l'Institut Français d'Agadir, ont remis des trophées et des diplômes de participations à toutes les troupes participantes

Un moment de haute intensité qui fait éclater chez les enfants des sensations de bonheur et de jubilation. Le festival, soutenu par des partenaires de la ville, aura donc accompli son objectif qui consiste à consolider les outils de maîtrise et d'imagination au sein des jeunes, à renforcer les idéaux d'ouverture et de citoyenneté et à appuyer les vertus d'acception et de solidarité.

La 15ème manche du festival vient de s'achever samedi dernier, mais tout simplement marque toute une pamophie de jeunes, imprégnée, corps et âmes, dans l'art dramatique et la langue de Molière.

Une manière d'insuffler une dynamique d'énergie et de découverte afin de mieux forger la personnalité des enfants. Le festival international de théâtre éducation, comme son nom l'indique bien, imprime dans le vécu des enfants acteurs et actrices et des spectateurs, une empreinte d'individu de demain, capable de s'assumer et de s'affirmer.

Hommage donc à tous les enseignants, animateurs d'ateliers qui durant l'année scolaire, s'activent autour de leur groupe pour leur assimiler tous ces principes de la vie, pendant les jours fériés et les vacances. De même, les hommages de reconnaissance vont aux initiateurs et aux partenaires qui font tout pour que cet événement soit toujours vivant et mette son effet dans l'âme et le cœur de tous les enfants, avides d'affection et d'orientation.

Souad El Amalki

Date 19/03/2012
N 14685

LE MATIN

PAGE :26

Lycée Ibn Zaidoune

Un drogué tente de tuer un étudiant

Un étudiant a été agressé le 16 mars au lycée Ibn Zaidoune situé à Aïn Chock. Selon des sources bien informées, l'agresseur, qui se trouvait sous l'effet de la drogue, s'est introduit au sein du lycée et a voulu voler l'étudiant avant de tenter de le tuer. L'agresseur, arrêté dans la soirée par la police, était sous l'effet de la drogue. Ce problème attire de nouveau l'attention sur le problème de l'insécurité au sein de plusieurs lycées de la métropole. En effet, les étudiants sont souvent victimes d'agressions et harcèlement de la part des dealers.

Édito

Samir Chaouki

Transparence

À l'approche des 100 jours du cabinet Benkirane, la loi de finances fait monter la pression d'un cran. En effet, Nizar Baraka a raté une belle occasion de convaincre lors de la présentation du projet de loi de finances, pour lequel le suspense n'avait que trop duré. Finalement, ce qui a été présenté ne justifie nullement un retard de plusieurs mois. En même temps, l'opposition, surtout du RNI, ne lui fera pas de cadeau, vu qu'elle connaît le projet sur le bout des doigts. Faut-il rappeler que c'est Mezouar qui avait piloté le projet de loi de finances 2012, finalement présenté jeudi avec quelques retouches, comme étant celui de l'équipe Benkirane. Transparence oblige, le Chef de gouvernement devrait déclarer en toute franchise que 2012 est une année de transition et d'exception. Les Marocains savent pertinemment que le Maroc est frappé de plein fouet par la crise internationale et que la sécheresse, désormais effective, chamboule toutes les prévisions. Vouloir plaire par tous les moyens pourrait être un exercice très dangereux. En même temps, essayer de faire face à la crise par les moyens de bord ou encore par du bricolage présenterait un risque pour les fondamentaux de notre économie déjà fragilisée. Le cabinet Benkirane est à priori, face à une équation à plusieurs inconnues, qu'il devra fatalement résoudre et cette fois, même la main jusque là verte, d'Akhannouch, n'y pourra rien. 2012, dont un trimestre est déjà pratiquement derrière nous, est une année tampon, Benkirane et son équipe devront en profiter pour aiguiser leurs armes et préparer une stratégie de longue durée. Mais en attendant, le gouvernement a la responsabilité de dire la vérité aux Marocains. Ce sera au moins ça de gagné !

Date 19/03/2012
N : 1040

LE SOIR ECHOS

PAGE:2

Éditorial

Viol

La loi a besoin de recul et ne saurait tolérer d'être prise en otage pour statuer ou evoluer. Alors que sous d'autres cieux le fait divers est érigé en système politique, il faut garder la tête froide pour exiger des révisions ou des propositions de lois durables et équilibrées.

Le viol d'une adolescente, suivi de son suicide est un rappel de l'incohérence d'une loi, celle sur le viol et, particulièrement, l'article 475 du code pénal, qui devrait être abrogé sans se retrancher derrière la nécessité « d'un débat ». Un violeur est un violeur. Point. Pourquoi lui offrir une porte de sortie aussi facile ? Serait-il imaginable de penser qu'un meurtrier soit absous s'il épouse la veuve de sa victime ou qu'un voleur échappe à la prison s'il offre une (maigre) compensation à celui ou celle qu'il a volé ?

L'indignation que soulève le sort de la jeune fille violée, augmentée par sa mort, sont des éléments émotionnels qui provoquent, à juste titre, la réaction des citoyens. Mais faut-il pour autant rejoindre la curée ?

Le piège en est que, une fois la colère passée, la question de la Justice risque de retomber dans l'oubli, jusqu'au prochain drame.

Il est donc important de dissocier la colère populaire de l'exercice de la justice.

Cette triste actualité renvoie à une question de société qui fait que la famille a préféré sacrifier la vie de l'une des leurs pour tenter de préserver leur « *honneur* », avec le résultat que l'on connaît.

La mort d'une adolescente ne doit pas être un sujet de titre éphémère pour la presse. Elle doit servir de départ à une réflexion posée, assortie d'un calendrier pour éviter que de tels agissements puissent se reproduire dans un climat d'impunité. Mais au risque de se répéter, l'annulation de la clause de suspension de crime, en cas de mariage, doit être effective, sans délai.

Dans cette crise, il y a trois moments. Celui de l'indignation, celui de la Loi et celui - plus long - de l'éducation. En effet, il faut éduquer les familles, mais aussi les jeunes, pour que les priorités ne soient pas inversées et que la culpabilité pèse sur l'auteur du crime et non pas sur sa victime ou la famille de cette dernière.

SAÂD A. TAZI

Edito

Par Said Benmansour

Il est étonnant cet attachement qu'ont nos voisins algériens à l'Histoire. Le 18 mars est l'anniversaire des accords d'Evian qui proclamaient le cessez-le-feu et préparaient à l'independance de l'Algérie en mettant fin à deux siècles de protectorat français. Et comme chaque année la fête est l'occasion d'adresser à l'ancien colon, la France, une batterie de reproches de lui rappeler tous les méfaits qu'il a commis durant ces deux siècles et de lui demander encore des excuses. Certaines ONG algériennes, entre autres, relancent chaque année aussi le debat sur la criminalisation de la colonisation. Mais étonnamment, nos voisins n'ont pas la même mémoire vive par rapport à tous les faits historiques. Autant ils n'ont pas encore fait le deuil du protectorat, autant ils ont effacé de leurs mémoires toute l'aide apportée durant des années par le Maroc au moment de leur lutte pour l'independance. Ils ont oublié aussi un certain accord, même verbal, passé avant le départ des Français, sur le tracé des frontières.

ÉDITORIAL

Vulnérables

ENCORE quelques lignes sur les hôpitaux. Notre photographe qui a tenu à immortaliser les scènes de ces élèves policiers (voir aussi reportage en page 43) au cours de leurs prises en charge sanitaire y est pour quelque chose. Nous sommes frappés par ces images de brancards dans des couloirs, de blessés assis faute de lits, voire à plusieurs sur un lit! La scène ne se passe évidemment pas dans des hôpitaux de Mogadiscio. Ni dans ces structures enclavées, accessibles uniquement par la «route des ânes». Non, elle a été prise à Casablanca, c'est à dire la capitale économique du pays. Ce sont donc là les conditions de soins que le système offre à ses propres enfants. L'on imagine aisément ce qu'il en est avec le simple quidam. Pendant des années, les gouvernements ont entretenu la confusion à coup d'annonces sur des «réformes hospitalières». Une surenchère mise à nue. C'est bien mal connaître la réalité de notre Santé publique, aujourd'hui attendue sur le défi du Ramed.

Les hôpitaux continuent de renvoyer une image de précarité. Pas assez de lits, ou mal répartis, pas assez de soignants. Là, on ne parle même des ressources spécialisées qui doivent assurer l'accueil, le côté humain mais seulement du personnel technique, censé donner les premiers soins. Les nombreuses alertes des praticiens, qui appellent à revoir la gestion, à désengorger les urgences, les services de court-séjour restent lettres mortes.

Lorsqu'un pays en arrive à insulter la souffrance d'une partie de sa population, c'est qu'il ne va pas bien. Existe-t-il d'autres mots pour désigner un système de soins qui néglige ses catégories sociales les plus vulnérables?■

Mohamed BENABID

Date 19/03/2012
N 14685

LE MATIN

PAGE :1-2

Éditorial

Le Maroc asiatique

«L'un des objectifs stratégiques de notre diplomatie consiste à mieux s'adapter aux mutations internationales dans le but de parvenir à une plus grande intégration dans l'économie mondiale afin de servir le Maroc, de renforcer ses structures, de le préparer à faire face aux défis et de réaliser un meilleur partenariat maroco-euro-méditerranéen. Parallèlement, notre diplomatie se doit d'élargir les perspectives de notre action et le cercle de nos relations économiques et commerciales, au-delà de l'espace euro-méditerranéen en direction des Amériques et de l'Asie afin de diversifier nos liens, d'améliorer notre dépendance et d'élargir le champ de notre coopération». Le propos, pertinent et opportun, est de S.M le Roi Mohammed VI, contenu dans le message adressé aux participants à la Journée de la diplomatie marocaine. A l'heure de la mondialisation et la globalisation des marchés, il tombe à point nommé.

L'économie est devenue l'un des champs majeurs de l'activité diplomatique.

On assiste notamment dans les pays anglo-saxons à une réaffectation renforcée des moyens vers les postes diplomatiques des pays emergents, en croissance rapide comme ceux de l'Asie.

Le Forum des affaires Maroc-Asie, organisé il y a quelques jours à Rabat témoigne de l'intérêt porté à ce continent. Il a réuni une pléiade de personnalités nationales et étrangères : le ministre de l'Economie et des finances du Maroc, le ministre délégué des Affaires étrangères et de la coopération, le ministre en charge de la Communauté marocaine à l'étranger, le directeur de l'Agence de l'Oriental et plus de 40 ambassadeurs des pays d'Asie, le conseiller du premier ministre du Pakistan, le président de la Chambre chinoise de commerce international, le président de l'Association Maroc-Japon, le secrétaire général du ministère du Commerce du Bengladesh, la directrice du Commerce extérieur de Thaïlande, les personnalités marocaines et les présidents de grandes firmes coréennes.

On mesure en effet la dimensionnalité accordée à cet événement par les organisateurs et, surtout, l'opportunité pour le Maroc de mettre en place un partenariat stratégique avec l'Asie. Que l'ambassade soit l'oeuvre de l'Etat, le secteur privé et la société civile nous en disent beaucoup de la volonté exprimée de part et d'autre. Le Maroc restera le carrefour entre l'Afrique subsaharienne, l'Europe, le Maghreb et le monde arabe. Il sera encore plus l'objet de la mondialisation et de l'intégration économique, il développe une vision diplomatique multilatérale sans exclusive. Il bénéficie surtout des atouts, comme les accords de libre-échange signés ou en cours. L'Etat n'est pas le seul acteur de la diplomatie économique. Il est aujourd'hui un facilitateur qui prépare le terrain crée et renforce le climat de confiance. Ce sont quelque 900 accords allant de la protection des investissements aux encouragements et aux mécanismes divers qui tissent la toile de coopération entre le Maroc et les pays d'Asie. Il faut les renforcer, leur donner sens et contenu.

Pour ce faire, un appel a été lancé aux acteurs divers : c'est le privé, la société civile. Les banques, les médias qui doivent aider à dépasser les clichés et à informer, les compagnies aériennes qui doivent ouvrir des lignes directes les associations interprofessionnelles pour servir de facilitateurs pour améliorer les échanges faciliter les procédures créer un climat pour le business, aider à la délocalisation, un rôle qui n'est pas taboue en Asie, mettre en place une coopération entre les régions.

Le Matin

Date 17/03/2012
N : 133

ACTUEL MAROC

PAGE:3

Lettre à Amina

Pardon Amina. Pardon pour notre lâcheté et celle de ceux qui nous gouvernent. Violée à quinze ans, mariée à seize avec son propre bourreau, au terme d'un arrangement entre vos deux familles et avec l'assentiment d'un juge. Tu n'as pas supporté d'avoir été contrainte à partager le lit de ton violeur, à croiser quotidiennement le regard de celui qui échappait à l'instant même du mariage, à toute peine pour son forfait. A vivre, simplement, l'insoutenable.

Ton geste, cette mort administrée en avalant un poison contre les rats, a ému le monde entier. Et te voici devenue l'icône d'une cause qui dépasse ton innocence.

Oui, nous avons été assez lâches pour accepter de vivre avec une législation qui dénie aux jeunes filles et aux femmes leur droit le plus fondamental, celui du respect dû à leur personne.

Quelle image avons-nous de la Femme pour contraindre une jeune fille violée à épouser son agresseur pour « sauver son honneur », et avec lui l'« honneur » de sa famille ?... Mais de quel honneur osons-nous ainsi parler ? Et quelle est cette « justice » qui exonère le violeur des dix à vingt années de prison que prévoit le code pénal à raison d'un prétendu mariage qui vaudrait réparation ?

Oui, pardon, Amina. Nous avons été assez lâches pour nous accommoder d'une législation et d'un héritage que l'on voudrait culturel, qui vont des centaines de jeunes filles soumises à l'insupportable pression de leur famille, avec cette complicité active de la puissance publique qui, ce faisant, légalise bel et bien le viol. Ta mort, o combien symbolique de cette lâcheté silencieuse qui laisse en déshérence des pans entiers de notre bien commun, force le respect. La violence extrême du message réveillera-t-elle les consciences de nos parlementaires et responsables politiques ? Beaucoup de Marocaines et de Marocains ici et au-delà des frontières veulent le croire. Ton geste, du moins le souhaitons-nous, ne devra pas rester sans lendemain. La détermination dont tu as fait preuve pour dire non à l'ignominie à laquelle la société t'a condamnée pour tragique que celle soit, a valeur d'exemple. Et nous sommes aujourd'hui nombreux à demander que soit déposé, toutes affaires cessantes, un projet de loi qui impose à tout violeur les peines encourues au titre des articles 485 et 486 du code pénal, et qu'ainsi il ne puisse s'exonérer de toute condamnation en se mariant avec sa victime.

La violence extrême du message réveillera-t-elle les consciences de nos parlementaires et responsables politiques ?

Ton exemple inspirera peut-être aussi nos parlementaires pour qu'ils s'interrogent enfin sur l'anachronisme de notre législation, autant que de nos pesanteurs culturelles, au regard de notre engagement – récemment confirmé avec l'adoption de la nouvelle Constitution – à l'égard de l'égalité de l'homme et de la femme.

Ta mort, si injustement ressentie par tes sœurs marocaines qui multiplient les messages d'indignation, doit nous arracher à notre indifférence. La « loi Amina » doit permettre demain de te rendre justice. A toi, et à toutes celles que notre société préfère ignorer depuis trop longtemps. Quel respect aurions-nous de nous-mêmes nous, si prompts à célébrer le Jour de la femme, si notre lâcheté à ton égard devait perdurer ? ■

actuel

Date 17/03/2012
N: 514

TELQUEL

PAGE: 4

EDITORIAL

KARIM BOUKHARI

Le roi locomotive

Un pays pauvre, un chef d'Etat riche. On peut le réduire de toutes les manières possibles, rien n'y fait : ce postulat pose problème. Partout où il a été avéré de par le vaste monde, il a soulevé les peuples et créé des situations intenables, conduisant jusqu'au régicide. Le seul moyen de "tenir", dans ces conditions, est de verrouiller : en réduisant les espaces de liberté et en exerçant une forme d'autoritarisme politique qui confine à la dictature. Cela revient à jouer la montre et c'est un peu le principe de la cocotte-minute : la pression monte, monte, ça siffle, ça brûle de partout. Un jour, boum, tout explose.

L'exception marocaine, c'est finalement cela : ou comment, nonobstant le postulat "pays pauvre – chef d'Etat riche", il est possible de "tenir", défiant les lois de la nature et le bon sens le plus élémentaire. Du temps de Hassan II, les espaces de liberté étaient réduits à néant et la dictature portait le sigle trompeur de "démocratie hassanienne". Personne n'était dupe. Mais tout le monde fermait l'œil. Les réseaux sociaux n'existaient pas et le vent de la liberté n'avait pas encore soufflé sur le monde arabe. Tout cela est plus le cas aujourd'hui. Alors ?

LE ROI DOIT SE RETIRER DES AFFAIRES. PLUS QU'UN VŒU, C'EST UNE DEMANDE.

Nous sommes dans une situation où le Maroc est toujours pauvre et la monarchie de plus en plus riche. Pourquoi ? Parce que le roi est aussi le premier acteur économique du pays. Il investit, il fait des affaires, et ces affaires rapportent de plus en plus d'argent. La fortune royale a beaucoup progressé. Si les affaires du monarque ont prospéré malgré un contexte de crise locale et mondiale, c'est parce qu'elles sont probablement bien gérées. Mais c'est aussi parce que le roi bénéficie dans plusieurs de ses activités d'une situation de quasi monopole, et que les politiques publiques sont venues, à chaque fois, épouser les intérêts économiques de la monarchie (le meilleur exemple en est la fiscalité et ses multiples dérogations, notamment en agriculture). Et puis, enfin, parce que "c'est le roi" et la concurrence (quand elle existe) a tendance, de facto, à s'effacer, par "respect" par déférence ou simplement par crainte de représailles. Quand le roi est en première ligne, qui ose lui disputer son leadership ou se presser, simplement, à ses côtés ? Personne.

Il y a deux manières d'appréhender un tel tableau. La manière la plus simple, immédiate et universelle, est de dire : Stop. Le roi doit se retirer des affaires. Plus qu'un vœu, c'est une demande. Des opposants et des démocrates ont formulé clairement cette demande. Des chancelleries "amies" aussi. Même la rue, via le Mouvement du 20 février, a déroulé des banderoles pour dire : le roi doit se retirer des affaires. Ces appels n'ont pas été entendus et les quelques signaux renvoyés ici et là, se sont avérés trompeurs : la disparition, en 2010, de l'ONA et, toute récente session du Lesieur ressemblent plus à un recentrage qu'à un retrait des affaires.

La deuxième manière d'appréhender l'exception-anomalie marocaine est d'épouser la démarche officielle. Laquelle essaie de normaliser la prédation royale de l'économie marocaine en nous expliquant qu'elle répond à un objectif d'ordre noble. D'abord marocaniser, ensuite consolider en remontant vers le haut. L'émulation et le monopole royaux revendiquent alors à se servir du roi comme locomotive, avec effet d'entraînement sur les marchés concernés et essor économique pour le pays. Mais les faits sont têtus. La marocanisation lancée du temps de Hassan II s'est soldée par une rente et une distribution indéniable des richesses, créant au passage une véritable économie de rente. Quant à l'effet par locomotive de développement, employé sous Mohammed VI, il s'est révélé aussi cynique que pervers : c'est d'abord, et surtout, la fortune royale qui s'est développée.

Nous n'avons pas attendu la publication d'un livre (lire dossier p. 32) pour tirer la sonnette d'alarme. Le postulat "pays pauvre – chef d'Etat (de plus en plus) riche" est une perversité qu'il convient de corriger. Au plus vite ■